ANDHRA BHOOMI
SECUNDERABAD
ANDHRA PRADESH
Phone: Editorial — 74003
Office — 72244

LARGEST CIRCULATED TELUGU DAILY PUBLISHED FROM THE CAPITAL

ఉదయం**

వివాహాది అవసరాలకు
బెనారస్, ధర్మవరం
చీరలు
మా వద్ద దొరుకును:
స్వదేశీ క్లాత్ స్టోర్స్
గాలిగూడా, హైదరాబాద్,5 ఫోన్: 42964

ఆంధ్రభూమి

ఎడిటర్ : గోరాశాస్త్రి

బంగారు కవరింగు వేయబడిన మా
శారదా (REGD) ఆభరణములు
శారదా గోల్డు కవరింగ్ వర్క్స్ (REGD)
చిలకలపూడి పాకు, మచిలీపట్నం (ఆంధ్ర)

సంపుటి 5 : సంచిక 222 ★ సికిందరాబాద్ 16-5-1965 ఆదివారం ★ 8 పేజీలు :10 పైసలు

ప్రపంచ శాంతికి దోహదకారి అయిన భారత-సోవియెట్ మైత్రి

అనుదినం దృఢతరం కావాలని కోసిగిన్ ఆకాంక్ష

ఇండియాకు శక్తివంచన లేకుండా సహాయం చేయగలమని హామి

మాస్కో మే 15 (పి టి ఐ.)

భారత ప్రజలతో తమ మైత్రికి సోవియెట్ ప్రజలు చాలా విలువనిస్తారని, దాన్ని ఉభయులకు ఉమ్మడిగా కలిగిన లాభంగా భావిస్తారని ప్రపంచ దేశాల మధ్య సహకారం, పరస్పర విశ్వాసం సాధించడానికి దాన్ని ఉభయ దేశాలు ఉమ్మడి కృషిగా భావిస్తారని సోవియెట్ ప్రధాని అలెక్సీ కోసిగిన్ నేడు అన్నారు

సోవియెట్ పార్లమెంటు హౌజులో భారత ప్రధాని శ్రీ లాల్ బహాదుర్ శాస్త్రి గౌరవార్థం ఏర్పాటు చేసిన విందు సమావేశంలో మాట్లాడుతూ ఆయన "అందుచేత ఈ స్నేహాన్ని కాపాడుకొని అభివృద్ధి పరచుకుందాము" అని అన్నారు.

ఇండియాతో తన సంబంధాలు మరింత విస్తృతం కావడానికి, బహుముఖం కావడానికి, ఇతోధికంగా సుసంపన్నం కావడానికి రష్యా శక్తి వంచన లేకుండా కృషి చేయగలదని కోసిగిన్ అన్నారు.

"సోవియెట్ యూనియన్, భారత రిపబ్లిక్ ప్రజలమధ్య స్నేహం రోజు రోజుకీ వృద్ధిచెంది అభివృద్ధి అవుతూ ఉన్నదని నేను నమ్ముతున్నాను" అని కోసిగిన్ అన్నప్పుడు సభికులు మరీర్ధ కరతాళధ్వనులు చేశారు.

భారత రష్యా స్నేహం ఉభయ దేశాల ప్రయోజనాలకేగాక, సోషలిస్టు అభివృద్ధి రాజ్యాల ప్రజలమధ్య ఐక్యతా సాధనకు సామాజ్యవాదానికి, పలు రకాలుగా వ్యతిరేకంగా పోరాటం పాల్గొన్నన్న సమస్త ప్రజల ప్రయోజనాలకు దోహదం చేస్తుందని ఆయన అన్నారు.

దక్షిణ ఆసియాలో పరిస్థితిని సడలించడానికి తద్వారా ప్రపంచ శాంతికి ఇది తోడ్పడుతుందని ఆయన అన్నారు

శాస్త్రి రాకవల్ల కొత్త అవకాశాలు

కోసిగిన్ ఇంకా ఇలా అన్నారు. స్వల్ప వ్యవధికాలదే అయినా ఈ దేశంలో మీ పర్యటన మన ఉభయ దేశాలమధ్య సంబంధాల అభివృద్ధికి మరింత అవకాశాలను కల్పిస్తున్నది. ఈ కొద్ది రోజులలో మనం జరిపిన చర్చల వల్ల కలిగిన పరస్పర అవగాహనను మేము ఉభయ దేశాలమధ్య సంబంధాలను వివిధ రంగాలలో మన సంబంధాలు మరింత అభివృద్ధి చెందడానికి మనం నిర్దిష్టమైన చర్యలను రూపొందించుకున్నాము.

భారత సోవియెట్ సహకారాన్ని గురించి మాటాడుతూ సోవియెట్ ప్రధాని ఈ సహకారం భారత ప్రజలు ఎదుర్కొంటున్న ఆర్థిక సమస్యల పరిష్కారానికి దోహదం చేయడం సోవియెట్ ప్రజలకు ఆనందాన్నిస్తున్నది. జవాహర్ భూభాగం సహజ సంపద విషయంలోను, అంతర్జాతీయ రంగంలో నిర్వహిస్తున్న పాత్ర దృష్ట్యాను ఇండియా గొప్పదేశం అని ఆయన అన్నారు. భారత ప్రజల ఉత్పాదక శక్తి అపారమైనది వారు సృజనాత్మకులు, స్థైర్యంలేని వారు, నిర్దిష్ట లక్ష్యాలసాధనకు దృఢంగా కృషిచేయగల దక్షులు

భారత రష్యా వాణిజ్యం

1970 నాటికి భారత రష్యా వాణిజ్యాన్ని ఇప్పుడున్నదానికి ఇంచుమించు రెట్టింపు చేయడానికి తద్వారా ప్రపంచ శాంతికి ఇది తోడ్పడుతుందని ఆయన అన్నారు

కోసిగిన్ ఇంకా ఇలా అన్నారు. స్వల్ప వ్యవధికాలదే అయినా ఈ

ప్రధాని శాస్త్రి 12వ తేదీనాడు క్రెమ్లిన్‌లో సోవియెట్ ప్రధాని అలెక్సి కోసిగిన్ ప్రభృతులను కలుసుకొన్నప్పటి ఫొటో. చిత్రంలో సర్దార్ స్వరణ్ సింగ్ అశోక్ మెహతా కూడా ఉన్నారు.

పట్టాన్ని సాధనంగా వాడుకుని మోసం

అల్లాహ్బాద్, మే 15 (యు ఎన్ ఐ)

ఒక వ్యక్తి సినిమాలో పాగ భాగాగాడు, పోలీసులు పట్టుకొని జాలాన్ చేయగా తన పేరు షేఖాబా అని, తాను పంజాయతీ పభ్యుడనని చెప్పాడు. చిరుతామా ఇచ్చాడు. ఆ చిరుతామాకు సంబంధించిన సమస్య ను తీసుకొని సబ్ మేజిస్ట్రేట్ కోర్టులో కేసు విచారణకు హాజరై షేఖాన్ని ఒప్పుకొని ఐదురూపాయల జరిమానా చెల్లించాడు.

కాని అవ్యక్తి పేరు అదికాదు. అయన పంజాయతీ పభ్యుడు కాదు. తుపంఘటనజరిగిన రెండు రోజులకు ఆ పేరుగల పంజాయతీ పభ్యునికి ఈ కేసు విషయం తెలిసి ఆశ్చర్య చకితుడై ఎవరో తనను తుపిధంగా కేసులో ఇరికించాడని భావించాడు చేరుకోగా అల్లెప్సీ జిల్లా మేజిస్ట్రేట్ దర్యాప్తుకు ఉత్తర్వు చేశారు.

పంజాబ్ హైకోర్టులో బిమాయే రిట్ నిరాకరణ

న్యూఢిల్లీ, మే 15 (పి టి ఐ)

పక్షపాతంగా జరగలేదన్న కారణంగా కోర్టు మెంటు పక్షా కార్యక్రమ వ్యవహారాలు చెల్లనేరవనరాదని పంజాబ్ హైకోర్టు పర్యాయ్యాట్ కొంచి నిన్న తీర్పు చెప్పింది

పార్లమెంటు సైకచేరియట్ కు సంబంధించిన పద్దులపై చర్చజరపడానికి స్పీకర్ అనుమతి నిరాకరించడాన్ని సవాలుచేస్తూ సంయుక్త సోషలిస్టుపార్టి పభ్యుడు శ్రీ మధుదండవతే దాఖలు చేసిన రిట్ పిటిషన్ ను నిరాకరిస్తూ పర్యాయ్యాట్ కొంచి పైవిధంగా తీర్పు చెప్పింది

బియ్యంలో ఊక, నూకలు ఇతర చెత్త ఉండటాన్ని అనుమతించరాదు

నాణ్యం నిబంధనలను మార్చాలని కేంద్రానికి బలరామిరెడ్డి విజ్ఞప్తి

(ఆంధ్రభూమి పత్రినిధి)

హైదరాబాద్, మే 15

ప్రజలకు అందజేయడానికై సేకరించే ఆహార ధాన్యాలలో ప్రస్తుతం అనుమతిస్తున్న 2 శాతం "ఇతర వస్తువులను" ఇకముందు అనుమతించవద్దని కేంద్ర ప్రభుత్వానికి రాష్ట్ర ప్రభుత్వం విజ్ఞప్తి చేసినదని, ఆహార వ్యవసాయశాఖా మంత్రి శ్రీ ఎ. బలరామిరెడ్డి చెప్పారు,

బియ్యంలో ప్రస్తుతం అనుమతిస్తున్న నూకలు 40 శాతం నుండి 10 లేక 15 శాతం వరకు తగ్గించాలనికూడా రాష్ట్ర ప్రభుత్వం విజ్ఞప్తి చేసినదని పత్రికా ప్రతినిధులకు మంత్రి చెప్పారు. అదే విధంగా బియ్యంలో ఒక శాతం కూడా తగ్గించాలని మాచించింది.

"ఇతర వస్తువులను" నూకలు, ఊక మొదలైనవాటిని కొంతశాతంవరకు అనుమతిస్తూ కేంద్ర ప్రభుత్వం నిర్ణయించిన నాణ్యతను ఆధారంగా చేసుకుని, వర్తకులు, మిల్లర్లు కాపాటంగా బియ్యంలో రాళ్ళు మొదలైన వస్తువులు కలుపుతున్నారని విమర్శలువచ్చిన విషయం పాఠకులకు విదితమే

టోకు మార్కెట్లలోను, చిల్లర

(మిగతా 2వ పేజీలో)

ఇక్షీ బంధువులు ఇద్దరి అరెస్టు

శ్రీనగర్, మే 14 (పి. టి. ఐ.)

మాజీ ప్రధాని బక్షీ గులామ్ మహమ్మద్ సోదరుల కుమారులైన బక్షీ అబ్దుల్ కయ్యూమ్ను బక్షీ మీర్ అహ్మద్ ను పోలీసులు నేటరాత్రి అరెస్టు చేసారు.

రాష్ట్ర ప్రభుత్వం ఇటీవల నిషేధించిన 'న్యూ కాశ్మీర్ పోస్టు"అనే పత్రికకు బక్షీ అబ్దుల్ కయ్యూమ్ ప్రచురణకర్త ఇతడు హాజీ గులామ్ నబీ కుమారుడు.

మానా కనుమవద్ద చైనా సైనికులు భారత సరిహద్దు అతిక్రమణ

ఇండియా తీవ్ర ఆక్షేపణ

న్యూఢిల్లీ, మే 15 (పి. టి. ఐ)

ఈనెల 9వ తేదీన భారత - టిబెట్ సరిహద్దులో మానా కనుమవద్ద చైనా సైనికబృందం ఒకటి భారతీయ భూభాగంలో చాలాదూరం అక్రమంగా చొచ్చుకొని వచ్చినదని తెలుస్తున్నది.

సరిహద్దుకు ఇవతల భారత భూభాగంలో గస్తీ తిరుగుతున్న ఒక భారత గస్తీదళంపై దూరం నుండి మూడు పార్లు కాల్పులుజరిపి చైనా సైనికులు మానా కనుమగుండా వెనుకకు వెళ్ళిపోయినట్టు తెలుస్తున్నది.

చైనా సైనికులు బుద్ధి పూర్వకంగా భారత సరిహద్దును అతిక్రమించినందుకు నిరసన తెలియజేస్తూ భారత ప్రభుత్వం చైనా రాయబార కార్యాలయానికి నిరసన పత్రం అందజేసినది

ఇటువంటి చర్యలవల్ల భారత-చైనా సరిహద్దుపై ఉద్రిక్తత ఇనుమడించగలదని ఈనిరసనపత్రంలో తెలియజేశారు

చైనా అణ్వస్త్ర పరీక్ష దురదృష్టకర సంఘటన

నంబూద్రిపాద్ వ్యాఖ్య

తిరువనంతపురం, మే 15 (యు ఎన్.ఐ)

చైనా మరో అణ్వస్త్రపరీక్ష జరపడం దురదృష్టకరమని అతివాద కమ్యూనిస్టు పార్టీ కార్యదర్శి శ్రీ ఇ.యం యస్ నంబూద్రిపాద్ నేడిక్కడ అన్నారు.

చైనా అణ్వస్త్రపరీక్షపై వ్యాఖ్యానించమని కోరగా చైనా మొదటిసారి అణ్వస్త్రపరీక్ష జరిపినప్పుడు తాను ఏ అభిప్రాయం ప్రకటించాలో ఇప్పుడు కూడా అదే అభిప్రాయం కలిగిఉన్నానని ఆయన అన్నారు.

"మరొక దేశం క్రొత్తగా అణ్వస్త్ర పరీక్ష జరపడం దురదృష్టకరం అణ్వస్త్ర నిల్వలన్నిటిని ధ్వంసంచేసి అణ్వస్త్రపరీక్షలను, ఉత్పత్తిని ఆపుచేయడానికి ఒక పథకం రూపొందించడం శాంతికాముకులందరి కర్తవ్యం"అని చైనా మొదటిసారి అణ్వస్త్రపరీక్షజరిపినప్పుడు శ్రీ నంబూద్రిపాద్ వ్యాఖ్యానించారు.

పాకిస్తాన్‌పై రష్యా ఒత్తిడి చేస్తున్నదన్న వార్తల ఖండన

రావల్పిండి, మే 15 (పి.పి)

కశ్మీరు సమస్య విషయంలో భారతి దేశంతో ఒప్పందం కుదుర్చుకోవాలని, రష్యా పాకిస్తాన్‌పై ఒత్తిడి తెస్తున్నదన్న వార్త యదార్థం కాదని పాకిస్తాన్ అధికారి నేడిక్కడ ప్రకటించారు.

పాకిస్తాన్‌పై రష్యా ఒత్తిడి చేస్తున్నదని పత్రికలు ప్రకటించిన వార్తలను ఖండిస్తూ రష్యా ఈ విషయంలో పాకిస్తాన్‌ను కనీసం సంప్రదించనైనా లేదని ఆయన చెప్పారు.

ఇండియాకు అరబ్ లీగ్ అభినందన

న్యూఢిల్లీ, మే 15 (పి.టి.ఐ)

పాలస్తీనా విషయంలో అరబ్ జాతీయతాభావాలను సమర్థించినందుకు ఇండియాను అరబ్ లీగ్ ప్రధాన ప్రతినిధి క్లోవిస్ మక్సూద్ అభినందించారు.

పశ్చిమ జర్మనీ-ఇజ్రాయెల్ మధ్య దౌత్య సంబంధాలు నెలకొనడం లోపనియమని ఆయన అన్నారు.

ఇజ్రాయెల్ కు వ్యతిరేకంగా అరబ్‌ల పోరాటం సామ్రాజ్యవాద వ్యతిరేక పోరాటమని ఆయన వ్యాఖ్యానించారు.

అమెరికా రాయబారి స్వదేశ పయనం

న్యూఢిల్లీ, మే 15 (యు.ఎన్.ఐ)

ఢిల్లీలోని అమెరికా రాయబారి చెస్టర్ బౌల్స్ ఈనెల 25వ తేదీ వాడు వెలువు స్వదేశానికి వెడుతున్నారు.

శ్రీ శాస్త్రి, బ్రెజ్నేవ్ సమావేశానికి మాస్కో పత్రికల ప్రాధాన్యం

మాస్కో, మే 15 (పి టి ఐ)

భారత ప్రధాని లాల్ బహాదుర్ శాస్త్రి సోవియట్ కమ్యూనిస్టుపార్టి ప్రధాన కార్యదర్శి శ్రీ బ్రెజ్నేవ్‌తో జరిపిన సంభాషణలకు నేడు సోవియట్ పత్రికలు సముచిత ప్రాధాన్యం ఇచ్చి ప్రకటించాయి.

"స్నేహపూర్వకమైన సంభాషణలో పరస్పరావగాహనకైన విషయాలు చర్చించబడినవి"అనిప్రావ్దా పేర్కొంది

సోవియట్ ప్రభుత్వ పత్రిక ఇజ్వెస్టియా కూడా భారత ప్రధాని లాల్ బహాదుర్ శాస్త్రి, బ్రెజ్నేవ్‌ల సమావేశాన్ని సంగ్రహంగా వివరించింది.

సోవియటు పత్రికలు భారతరాయబారి శ్రీ శాస్త్రి గౌరవార్థం ఏర్పాటు చేసిన విందులో శ్రీ కోసిగిన్ పాల్గొని చేసిన ప్రసంగం వివరాలు ప్రకటించాయి.

శ్రీ శాస్త్రి మాస్కో విశ్వవిద్యాలయ సందర్శన "బ్రెండ్ షిప్ హౌస్", ఫ్రెండ్ షిప్ విశ్వవిద్యాలయాల సందర్శన ఘట్టాలను మాస్కో పత్రికలు ఉదాత్తంగా అభివర్ణించాయి.

సామ్రాజ్యవాదం వలస విధానాల నిర్మూలనకు సంయుక్త కృషి

ప్రధాని శాస్త్రి ఉద్ఘాటన

మాస్కో, మే 15 (పి.టి.ఐ)

విశ్వశాంతివల్ల, చిలిపోయిన్న ఈ ప్రపంచంలో శాంతి కర్తలకు భారత ప్రస్తావ దేశాలు కలిసి పనిచేయడం ఆలంబనగా ఉండగలవని, "వలస విధానాన్ని, సామ్రాజ్యవాదాన్ని నిర్మూలించడానికి ఉభయదేశాలు బిన్నరాజ్య సమితిలో కుదురుగా కలిసి పనిచేయగలవని భారత ప్రధాని శ్రీ లాల్ బహాదుర్ శాస్త్రి నేడు అన్నారు

సోవియట్ పార్లమెంట్ భవనంలో ఏర్పాటైన మైత్రి మహాసభలో ప్రసంగిస్తూ శాస్త్రి వియత్నామ్‌లో అమెరికా జాతుల కురిపించడాన్ని వ్యతిరేకించారు. భారత భూభాగంపై కన్నువేసిన వారికి హెచ్చరిక చేశారు.

భారతదేశం తన విదేశాంతర్విధానాలు శాంతియుతంగా పరిష్కరించుకోవాలనే కోరు కుంటున్నప్పటికీ బలప్రయోగం ద్వారా ఏదేశమైనా భారత భూభాగాన్ని కబళించడానికి యత్నిస్తే సహించబోదని దురాక్రమణకు పాల్పడ్డదేశం పరాకుతనికి చెందినదే నా ఎంత శక్తి కైనా వెరవనని శాస్త్రి ప్రకటించగా కరతాళ ధ్వనులు మిన్నుముట్టాయి.

శ్రీ శాస్త్రి ప్రసంగం మధ్య లో పశ్చులు అనేకపార్లు కరతాళ ధ్వనులు చేశారు. సోవియెట్ నాయకులు చూపిన ఆదరవునకు భారతదేశం కూడా అదే భావాన్ని ప్రకటిస్తున్నదని శాస్త్రి అన్నారు.

పార్లమెంట్ హాలును భారత సోవియట్ పతాకాలతో అలంకరించారు 'సోవియట్ పంథ్ ఫర్ భారత్' జనతా వోల్గా విత్ మైత్రి తథా సహయోగ్ పూల్హాఫ్లా రహే"అని బ్రాసిన పేపర్ ఒకచోట కట్టారు. సోవియెట్ యూనియన్ భారతప్రజల మధ్యమైత్రి సహకారం మూడుపువులు ఆరుతాయలుగా ఉండుగాక.

శ్రీ శాస్త్రి రాగానే క్రిక్కిరిసిన జనసమూహం ఆయనకు బ్రహ్మాండమైన స్వాగతమిచ్చారు

తత్పశ్చాత్ ఉభయ దేశాల జాతీయగీతాలు మ్రోగించారు. వేదికపై శ్రీ శాస్త్రితో బ్రెజ్నేవ్, బ్రెజ్నేవ్, అలెక్సీ కోసిగిన్ అనాస్తాస్ మికోయాన్ సోవియెట్ ప్రెసీడియం పర్యవేక్షకులు కూర్చున్నారు. సర్దార్ స్వరణ్ సింగ్, భారత రాయబారి టి. ఎన్. కౌల్, పామింగ్ కమిషన్ ఉపకార్యదర్శులు శ్రీ అశోక్ మెహతా కూడా వేదికపై కూర్చున్నారు.

వియత్నామ్‌లో అమెరికా జాతులు చేయడాన్ని శ్రీ శాస్త్రి ఖండించినప్పుడు సభికులు మరీర్ధ కరతాళధ్వనులు చేశారు.

ప్రపంచ ప్రజాభిప్రాయాన్ని పెడచెవిని పెట్టినందుకు శాస్త్రి పై జాలి విమర్శించారు. అణ్యస్త్రాల వ్యాప్తి అత్యంత ప్రమాదకరమని దీనిని నివారించకపోతే ఇదివలో పెద్ద తప్పులాభం ఉండదని శాస్త్రి అన్నప్పుడు సభికులు కరతాళధ్వనులు చేశారు

తమ స్వాతంత్ర్యాన్ని, సరిహద్దులను రక్షించుకోవడం ఇండియా విధ్యుక్తధర్మమని శ్రీ శాస్త్రి అన్నప్పుడు సభికులు మరోసారి కరతాళధ్వనులు చేశారు.

శ్రీ శాస్త్రి ప్రసంగం పూర్తయిన తత్పశ్చాత్ సభికులంతా ఉత్సాహంతో లేచి నిలబడి కరతాళధ్వనులుచేశారు. కోసిగిన్, బ్రెజ్నేవ్, మికోయాన్ శాస్త్రితో గాఢంగా కరచాలనం చేశారు. తత్పశ్చాత్ సర్దార్ స్వరణ్ సింగ్, రాయబారి కౌల్ తోపాటు అందరూ ఒకరికొకరు కౌగిలించుకొని పట్టుకొని చేతులను పైకెత్తారు సభికులు మరీర్ధ కరతాళధ్వనులతో హర్షాన్ని ప్రకటించారు.

కేరళలో త్వరలో తిరిగి ఎన్నికలు జరపాలి

తిరుగుబాటు కాంగ్రెస్ వాదుల సమావేశం అభ్యర్థన

తిరుచూర్ మే 15 (పిటిఐ)

కేరళలో సాధ్యమైనంత శీఘ్రంగా తిరిగి ఎన్నికలు జరపాలని తిరుగుబాటు కాంగ్రెసువాదుల మొదటి రాష్ట్ర సమావేశంలో కోరారు.

కేరళ రాష్ట్రంలో రాష్ట్రపతి పరిపాలనను విధించినందుకు విమర్శిస్తూ నేడు ఇక్కడ జరిగిన సమావేశంలో తీర్మానించారు.

వెనుకబడిన కులాలవారికి ఇస్తున్న అన్ని సౌకర్యాలు, వెనుకబడిన క్రైస్తవులకు, ముస్లింలకు కల్పించాలని ప్రభుత్వాన్ని అభ్యర్థించారు.

మైసూర్ లో తిరుగుబాటు కాంగ్రెస్ నాయకులు శ్రీ ఎస్. నెల్లయ్య, శ్రీ టి. సుబ్రహ్మణ్యం ఈ సమావేశంలో పాల్గొన్నారు.

లోకారం ప్రాజెక్టుకు బ్రహ్మానందరెడ్డి శంకుస్థాపన

మధిర, మే 15 (పి టి ఐ)

ముఖ్యమంత్రి శ్రీ కె. బ్రహ్మానందరెడ్డి నిన్నటిరోజున లోకారం ప్రాజెక్టుకు కలూరువద్ద ఎల్లవముద్రం అనే చోట శంకుస్థాపన చేశారు.

ఈ రెండు ప్రాజెక్టుల నిర్మాణానికి రీ లక్షలు యాభైవేలు వ్యయమౌతుంది సీటివల్ల 1,500 ఎకరాల భూమిసాగుబడిలోకి వస్తుంది

ఈ సందర్భంలో ముఖ్యమంత్రి బహిరంగ సభలో ఉపన్యసించారు జిల్లా పరిషత్తు చైర్మన్, జిల్లా కాంగ్రెస్ అధ్యక్షుడు ఈ సభకు హాజరైనారు.

బిహార్ ఎన్నికల్లో కాంగ్రెస్ ఆధిక్యత

పాట్నా, మే 15 (పి టి ఐ)

బిహార్ శాసనసభ ఎన్నికల్లో కాంగ్రెస్ ఆధిక్యత సాధించింది. 318 స్థానాలకు జరిగిన ఎన్నికలలో 169 స్థానాలు కాంగ్రెస్ గెలుచుకుంది. ఇతర పక్షాలు 149 స్థానాలు గెలుచుకున్నాయి. ఇతరులు 10 స్థానాలు గెలుచుకున్నారు.

ఉత్తర వియత్నామ్‌పై అమెరికా విమానదాడుల తాత్కాలిక విరమణ

సైగాన్, మే 15 (రాయిటర్)

ఉత్తర వియత్నామ్‌పై విమానదాడులను అమెరికా తాత్కాలికంగా నిలిపివేసినది. ఉత్తర వియత్నామ్ శాంతి చర్చలకు ఉద్యుక్తత తెలియజేయడానికి వీలుకల్గించడానికై అమెరికా తాత్కాలికంగా విమానదాడులను నిలిపివేసి యుండవచ్చని యిక్కడ పరిశీలకులు భావిస్తున్నారు.

ప్రస్తుతానికి విమాన దాడులను ఆపివేసిన విషయం వాస్తవమేనని వాషింగ్టన్‌లో అధికార ప్రతినిధి ప్రకటించారు. ఇది యుద్ధవ్యూహానికి సంబంధించిన చర్య మాత్రమేనని సైనిక చర్యలలో ఒక ఎత్తుగడగా మాత్రమే దాడులను తాత్కాలికంగా విరమించడం జరిగిందని వాషింగ్టన్‌లో అధికార వర్గాలు తెలియజేశారు. రాజకీయ కారణాల దృష్ట్యా ఉత్తర వియత్నామ్‌కు కొంత వ్యవధి కల్పించాలనే దృష్టితో విమాన దాడులను తాత్కాలికంగానిలిపివేయాలని జాన్సన్ ఉత్తర్వు చేశారన్న వార్తపై వాషింగ్టన్‌లో వైట్ హౌస్ అధికారులు రక్షణశాఖ అధికారులు వ్యాఖ్యానించనిరాకరించారు

'విమాన దాడుల నిలుపుదల గురించి నేను ఏమీ చెప్పదలచుకోలేదు' అని సైగాన్‌లో అమెరికా ప్రతినిధి నేడు అన్నారు.

గతమూడురోజులుగా ఉత్తర వియత్నామ్‌పై 160 పార్లు దాడులు జరిపారు. వియత్నామ్‌పై అమెరికా విమానాలు దాడులు జరపలేదు.

వియత్నాంలో గెరిల్లాల దాడులు: 25 మంది ప్రభుత్వ సైనికులమృతి

సైగాన్, మే 15 (రాయిటర్)

సైగాన్‌కు ఈశాన్యంగా 50 మైళ్ళ దూరంలో ఒకచోట వియత్నాంలో గెరిల్లాలు వియత్నాం ప్రభుత్వానికి చెందిన సైనిక శకటాలపైన దాడిచేసి ఈ దళంలోగల 12 శకటాలను ధ్వంసం చేశారని 25 మంది ప్రభుత్వ సైనికులను హతమార్చారని తెలుస్తున్నది.

ఆ తత్పశ్చాత్ ప్రభుత్వ సైనిక దళాల సహాయార్థమై అక్కడికి వచ్చిన అదనపు సైనిక దళాలకు యుద్ధ విమానాలకు అక్కడ గెరిల్లాల ఆచూకీకూడా లభించలేదని తెలుస్తున్నది గాయపడిన ప్రభుత్వ సైనికులను అక్కడనుండి తరలించారు

అమెరికన్ యుద్ధ విమానాలు నేడు దక్షిణ వియత్నాంలో గెరిల్లా స్థావరాలపై 1,500 యుద్ధ టన్నుల బాంబులు వర్షించాయి. అక్కడ ఇరువైపుల నుండి ఎంత మంది మరణించారో తెలియలేదు.

జపాన్‌పై అణుధూళి ప్రసరించే ప్రమాదం

టోక్యో, మే 15 (పిటిఐ)

కమ్యూనిస్ట్ చైనా జరిపిన అణ్వస్త్ర పాటవపరీక్ష ఫలితంగా రేపుజపాన్‌పైని అణుధూళి ప్రసరించగలదని జపాన్ వాతావరణ పరిశీలక సంస్థ ప్రకటించింది.

చైనా ప్రాంతంనుండి భారీపరిమాణంలో మృత్యుధూళి ప్రసరించగలదని విజ్ఞాన శాస్త్రవేత్తలు ప్రకటించారు

వియత్నామ్ పరిస్థితి మరీ హీనంగా తయారైనదశలో చైనా యీ అణ్వస్త్ర పరీక్ష జరిపిందని జపాన్ విదేశాంగశాఖ వ్యాఖ్యానించింది.

అణ్వస్త్ర పరీక్షపై హోచిమిన్ అభినందన

హనోయ్, మే 15 (ఎ. ఎఫ్. పి)

చైనా నిన్న అణ్వస్త్రపరీక్ష జరిపినందుకు ఉత్తర వియత్నామ్ అధ్యక్షుడు హోచిమిన్ నేడు చైనా అధ్యక్షుడు మావోసేటుంగ్‌ను అభినందించారు.

పంచాంగం

ఆదివారం, మే 16

శ్రీప్రజోత్పత్తి సంవత్సరం ఆంధ్రభూమి విశ్వావసు నామసంవత్సర వైశాఖ శుక్లపాడ్యమి సాయంత్రం గం॥ 6-34 నిం॥ వరకు. తదుపరి విదియ అమావాస్య రాత్రి గం॥ 1-14 నిం॥ వరకు. తదుపరి శ్రేష్ఠ పుణ్యం లేదు.

ఉదయము ప్రయాణములకు, క్షౌరానుష్ఠానమునకు, ఇండ్లు, భూములు కొనుగోలు చేయుటకు అనుకూలము.

మధ్యాహ్న పాయం సమయములు పౌరాణిక పఠనకు, సాహిత్య, కళా సంగీత సంబంధ విషయములకు ప్రయాణములకు శుభము.

వ్యాపారరంగం,-బంగారము, వెండి, పూలు, మాసె గింజలు ధరపెరుగును. పత్తి, జనపనార, పట్టులు, పేర్లు ధర మధ్యాహ్నపర్యంతము గా మంచిది.

ఆంధ్రభూమి

ఆదివారం, 16 మే 65

సోవియట్ ప్రధాని విస్పష్ట ప్రకటన

భారత ప్రధానికి మాస్కోలో మహోదాత్త పూర్వకమైన స్వాగతం లభిస్తుందనీ, లభిస్తున్నదనీ భారతీయులకందరికీ తెలుసు. జాతికంతటికీ అది సంతోషకరం. అంతకన్నా సంతోషకరమైనదీ మనకొక కొత్త ఉత్సాహాన్నిస్తున్నదీ సోవియట్ ప్రభుత్వం ఈ తరుణంలో మనకందిస్తున్న నైతిక సహకారం కచ్ సరిహద్దు పోరాటంపై సోవియట్ ప్రధాని మొన్న వెలిబుచ్చిన అభిప్రాయం మన వాదనకు బలాన్ని చేకూరుస్తున్నది. మిత్ర రాజ్యాలనబడే అమెరికా బ్రిటన్‌లు కపటనాటకమాడుతున్న యీ ఘట్టంలో రష్యా ప్రధాని మన తరపున మాటాడడం సామాన్యమైన సహాయం కాదు.

కచ్ సరిహద్దు వివాదం శాంతియుతంగా పరిష్కరింపబడాలంటే, యథాపూర్వ స్థితిని నెలకొల్పడానికి పాకిస్తాన్ అంగీకరించాలని కొసిగిన్ స్పష్టంగా కుండ బద్దలు కొట్టినట్లు చెప్పారు. అనగా "డిప్లమాటిక్" రంగంలో మనలను బహిరంగంగా సమర్థించడానికి ఎంతవరకూ వీలుంటుందో అంతవరకూ సమర్థించారు. ఆంగ్లో-అమెరికన్ రాజ్యాలకది అవ్యాప్త దేశంగా మందలింపు. పాకిస్తాన్‌కు హెచ్చరిక.

కేవలం ఆంగ్లో-అమెరికన్ రాజ్యాల వైఖరిని వ్యతిరేకించడంతోనే సోవియట్ ప్రధాని అలా ప్రకటించారను కోవడం పొరపాటు. ఒక్క విషయాన్ని వెనక్కి తిరిగి చూసుకుంటే యీ అంశం బోధపడుతుంది. కాశ్మీర్ విషయంలో మొదటి నుండీ మన అనుకూలమే సమర్థించి భద్రతామండలిలో మనకు సహాయం చేస్తూ వస్తున్నది సోవియట్ ప్రభుత్వం ఒక్కటే; బ్రిటన్ అమెరికాలు ఎన్నో కుతంత్రాలు ప్రయత్నించి చూశాయి. వాటన్నిటినీ భద్రతామండలిలో ప్రతిసారీ రష్యా "వీటో" చేసి మన సహాయానికి వచ్చింది ఒక స్థిరమైన నిర్ణయానికి కట్టుబడి ఉంది గాని సమయానుకూలంగా ప్లేటు మార్చలేదు.

పాకిస్తాన్ విషయంలో రష్యాకు ఎట్టి భ్రాంతులూ లేవు. చైనా - పాకిస్తాన్‌లు ఒకటయాయి కాశ్మీరు సమస్యనిస్తు కూటానికి పాకిస్తాన్ సహకరిస్తుందనే అంచనాకూడా సోవియట్ పాలకవర్గం వేసుకోవడం లేదు ఈ మధ్య అమెరికాలో అలాంటి ప్రచారం బయలు దేరింది. కమ్యూనిస్టు రాజ్యమైన చైనాతో పాకిస్తాన్‌కు అంతర్వర్తి ఉంది కనుక "అలీన విధానాన్ని" అనుసరిస్తున్న ఇండియాతో స్నేహం రష్యాకింక అవసరం లేదని, క్రమక్రమంగా ఇండియాను దూరంగా ఉంచుతుందనీ అమెరికన్ రాజకీయ వర్గాలు అంచనాలు వేసుకుంటున్నాయి. ఇదొక వికృతమైన తర్కం.

అలా అంచనా వేసేవాళ్లే మళ్లీ మరొక అంచనా వేస్తారు. ప్రస్తుతం చైనాకూ రష్యాకూ మధ్య పొరపొచ్చాలు ఏర్పాయికనుక చైనాకు శత్రుదేశమైన ఇండియాతో రష్యా సఖ్యాన్ని ఎక్కువ చేసుకొంటున్నదని ఆ మేధావుల వ్యాఖ్యానం.

అంతేగాని సత్యాన్ని చూడనొల్లరు. రష్యాకు కొన్ని స్థిరమైన విధానాలున్నాయి. ఎప్పటికప్పుడు పచ్చి అవకాశవాదాన్ని అనుసరిస్తున్న పాకిస్తాన్‌ను విశ్వసించడం ప్రమాదకరమైనదని రష్యాకు అవగతమైంది. మనం అనుసరిస్తున్న అలీన విధానాన్ని భగ్నం చేయడానికి చైనా పాకిస్తాన్‌లు కుట్ర పన్నుతున్నాయని తెలుసు. ఆసియాలో కీలకస్థానంలో ఉన్న భారత దేశం, సోషలిజాన్ని ధ్యేయంగా పెట్టుకుని వలస విధానాన్ని వ్యతిరేకిస్తున్న దేశం. బలహీనపడితే ఆసియాలో సంక్షోభం తప్పదు. ఆ సంగతి అర్థం చేసుకున్న రష్యా, మన పాలకవర్గంలోని ప్రగతిశక్తులను బలపరచడానికి నిర్ణయించుకుంది.

ఇండియా-రష్యాస్నేహాన్ని చీలదీసి రష్యాకు మరికొంతకాలం వేరుపరచి వెళ్లడానికి పాకిస్తాన్ నియంత అయూబ్ ఖాన్ అమధ్య చేసిన ప్రయత్నం విఫలమైంది. పాకిస్తాన్‌లో అమెరికన్ మిలిటరీ స్థావరాలున్నాయి. రష్యాకు పక్కలో బల్లెంలా వాటిని వినియోగించడం అమెరికా ఉద్దేశం. స్థావరాలిచ్చిన పాకిస్తాన్‌ను విశ్వసించగల్గిన సోవియట్ పాలకులకు అసాధ్యం.

ప్రధాని శాస్త్రి పర్యటన పత్రికలిలాలనిస్తున్నది. కచ్ విషయంలో నిజానిజాలను నచ్చచెప్పడంలో అయన కృతకృత్యులైనట్లు కనిపిస్తుంది. ఇంత మాత్రాన ఆంగ్లో-అమెరికన్ పాలకవర్గాలకు కనువిప్పు కలగబోదనేది నిజమే. పాకిస్తాన్ పక్షం వహించి మనలను యిరుకులో పెట్టడానికి వాళ్లు చేసే ప్రయత్నాలు చేస్తూనే ఉంటారనేదికూడా నిజమే. ఐతే మనం విరక్తమైన ఒత్తిడులకు లొంగబోమనేది గట్టిగా స్పష్టం చేయడానికి కొసిగిన్ ప్రకటన కొంత బలాన్నిస్తుంది. మనం ఒంటరిగా లేమనేది ఆంగ్లో-అమెరికన్ రాజ్యాలు తెలుసుకోగల్గుతాయి. పాకిస్తాన్ మనకు ప్రథమ శత్రువుగా తయారైందని. బ్రిటన్ అమెరికాలు ఈ తరుణంలో తమ నైతిక కర్తవ్యాన్ని విస్మరించాయి అందువల్ల రష్యా యిస్తున్న నైతిక సహకారం యొక్క విలువ ద్విగుణీకృతమవుతున్నది.

ప్రధాని శాస్త్రికి రాయబారి కౌల్ విందు

మాస్కో, మే 14 (రాయిటర్)

సోవియట్ యూనియన్‌లోని భారత రాయబారి శ్రీ టి.ఎన్. కౌల్ నేడు ప్రధాని లాల్ బహదూర్ శాస్త్రికి విందు చేసినట్లు "టాస్" వార్తాసంస్థ ప్రకటించింది.

హైకమీషనరు, గవర్నరు పదవుల హోదాలు: ఒక సమీక్ష

(సింహళంలో భారత హైకమీషనరు పదవిని నిర్వహించడానికి గవర్నరీ హోదా ఉండాలని శ్రీ భీమసేన్ సచార్ పట్టుపట్టడం శ్రీ జవహర్ కు బాధకలిగించింది స్వీయాభిప్రాయాన్ని గవర్నరు పదవికంటే దౌత్యప్రతినిధి పదవి ఎంత మంచిదో ఈ వ్యాసంలో వివరించారు.)

సింహళంలో భారత హైకమీషనరు పదవిని స్వీకరించవలసిందిగా శ్రీ భీమసేన్ సచార్‌ను కోరినట్లూ, ఆయన అంగీకరించినట్లూ కొంతకాలం క్రిందట వార్తలు వచ్చింది. ఐతే ఆయన గవర్నరు పదవిలో ఉన్నందున, హైకమీషనరుగా ప్రత్యేకప్రతిపత్తి ఇవ్వాలనీ భారత విదేశాంగశాఖ అధికారులతో శాసించడం, శాస్త్రిప్రతిపత్తిలో మా, ప్రధాన మంత్రితోనూ నేరుగా ఉత్తర ప్రత్యుత్తరాలు జరిపే అధికారం ఉండాలన్న మాటపై అయన హైకమీషనరు పదవిని ఒక పదమం లో తిరస్కరించినట్టు అయన సేవా అనుభవం వినియోగించుకునే అవకాశం పోతుందన్న భయంతో మన ప్రభుత్వం అయనకోసం ప్రత్యేక ప్రతిపత్తి ఇవ్వడానికి అంగీకరించినట్లు, అటుపైన సచార్ సింహళంలో భారత హైకమీషనరుపదవిని స్వీకరించారని ప్రకటనవెడింది.

ఈ గాథ కొందరికి విపరీతం కల్పించి ఉంటుంది. మరికొందరికి విమర్శలకు గురై ఉంటుంది.

ఒక పదవిలోగాని, ఉద్యోగంలోగాని చేరడానికి అంగీకరించినప్పుడు ఆ పదవికి గల అధికార పరిమితులతో పరిపెట్టుకుని ఉన్న పొరపాట్లను అనుభవించడం న్యాయం. అంతకుముందు ఒక ప్రత్యేక పదవిని నిర్వహించామని అందువల్ల యీ పదవిలో కూడ ఒక ప్రత్యేక ప్రతిపత్తి కావాలనడం సబబుకాదు. అంతకు పూర్వంపుపదవిలో ఉన్నప్పుడు ఆపదవికి సంబంధించినకొరతలమధ్యలో పాలనుభవించిన చానిశంకలు కలవైనప్పటికీ ఇదే మన తొలి భారతీయ గవర్నరు జనరలూ, ఆఖరు గవర్నరు జనరలూ అయిన శ్రీమాన్ సి రాజగోపాలాచారి అటు తిత్వాత కేంద్ర మంత్రిగా మా, అతర్వాత మద్రాసు ముఖ్యమంత్రిగా మా పని చేశారు. గవర్నరు పదవులలో ఉన్న వారుకూడ కొందరు మంత్రులయారు. మరికొందరు రాష్ట్రమంత్రులయారు. వారిలో ఎవరూ కూడ, కొత్త పదవులను స్వీకరించడానికి అంగీకారం తెలిపినప్పుడు అంతకు పూర్వపు పదవులలో అనుభవించిన ప్రత్యేక హోదాలూ, హోదాలూ కావాలని కోరినట్టు వినలేదు. అటుపంటప్పుడు శ్రీ భీమసేన్ సచార్ మాత్రం యీ విధంగా ఎందుకు పట్టుపట్టవలసి వచ్చిందో అయన సహచరుడ్డి పాతమిత్రుడ్డీ అయిన నేనే అర్థం చేసుకోలేకుండా ఉన్నాను.

మాసిసి సంబంధపడిన తీరుమకల లోపడి అప్పుడు శ్రీ సచార్ యీ పరిస్థితి కల్పించాలని నా అభిప్రాయం. ఉదాహరణకు సింహళంలో భారత హైకమీషనరుగా అయన హోదా, అయనకు ముందు పదవులో ఉన్న రాయబారులు, హైకమీషనర్ల హోదాకంటే తక్కువగానే ఉంటుంది. శ్రీ సచార్ భారత యూనియన్‌లో రెండు రాష్ట్రాల గవర్నరు పదవిని నిర్వహించి ఉన్నంత మాత్రాన గౌరవ మర్యాదల విషయంలో ప్రథమస్థానం ఇవ్వాలని సింహళ ప్రభుత్వాన్ని కోరడానికి వీలేదు. విదేశాలలోని మన దౌత్య కార్యాలయాల అధికారుల సమావేశాన్ని న్యూఢిల్లీలో ఏర్పాటుచేస్తే, శ్రీ సచార్‌కు అక్కడా గవర్నరుకు ఉన్న స్థానం ఉండదు హైకమీషనర్ల పదవులలో ఉన్న వారిలో తరకంటే సీనియర్ల తర్వాత స్థానమే ఆయనకు లభిస్తుంది.

హైకమీషనరుగా అయనకుగవర్నరు ప్రతిపత్తి ఇవ్వబడిందంటే, దానికి సరియైన అర్థం మేమిటో తెలియడం లేదు ఢిల్లీలోగాని, కొలంబోలోగాని తమ స్థాయిలో ఉన్నఉద్యోగుల కంటే హెచ్చు హోదాలాభాలని కోరితే, తిరస్కరించడానికి ఉంటే ఒకవేళ ప్రభుత్వం దానికి సమ్మతించి ఉంటే అయన సహచరులు అగ్రహానికి తప్పకగురై ఉండేవారే

ఇట్టి స్వల్పవిషయాలకు కలత చెందకుండా దేశసేవాదృష్టితో తమ విధి బాధ్యతలను సమర్థవంతంగా నిర్వహించడం మంచిదని భావిదేశం గౌరవ పత్రాలు వాటంతటవి రావాలిగాని మనం కోరి తెచ్చుకోరాదు మన దేశంలో మనం కోరకుండానే గౌరవాదరణలు లభిస్తాయి. నిజంగా వాటని కోరేవారు వీటికి దూరమవుతూండడం మనకు అనుభవమే

ఈ విషయాలన్నీ అలా ఉంచి మన దేశంలో రాష్ట్రగవర్నరు పదవులైనప్రతిపత్తి ఏమిటో తెలుసుకుందాం. అస్సాం మద్రాసు, లోంబాయి. మహారాష్ట్ర గవర్నరు పదవులను నిర్వహించిన అనుభవం నాకు ఉంది. అందువల్ల గవర్నరు పదవి అంటే ఏమిటో నాకు తెలుసు.

బ్రిటిషు వారి హయాంలో అప్పుడు రాష్ట్రాలపై వాటినిలాభాలనులేకారు. వారి గవర్నర్లకు గవర్నరు జనరలు కంటే తక్కువ. మన ఎగ్జిక్యూటివు కౌన్సిల్ విస్పష్టకంటే ఎక్కువహోదా ఉండేది. అవర్థతి మనకు స్వాతంత్ర్యం వచ్చిన తరాత కూడ సాగుతూ వచ్చి ఉన్నది. అందువల్లనే గవర్నర్లకు కేంద్ర మంత్రులకంటె హెచ్చుహోదాయిచ్చారు శ్రీ శ్రీ. శ్రీ జవహర్ లాల్ నెహ్రూ యిది సరైన పద్ధతికాదని భావించి గవర్నర్ హోదాను కేంద్ర మంత్రి హోదా కు తక్కువగానూ రాష్ట్ర మంత్రులకు ఎక్కువగానూ నిర్ణయించారు పటేలూ అరిగే గవర్నర్ల సమావేశంలో గవర్నర్లకు కనీసం కేంద్ర మంత్రులతో సమానమైన హోదా ఉండాలనీ, వారిలో సీనియారిటిని బట్టి శ్రేణి నిర్ణయించవద్దనీ నేను అనేకసార్లు వాదించాను. కాని నాకాదాదం నెగ్గలేదు. ఒకసారి గవర్నర్ల సమావేశం ముగిసిన తర్వాత నాకాదం పరిణమించనది. ఇద్దరు గవర్నరు నాతోఅన్నారు కాని సమావేశంలోమాత్రం పన్ను ఎవరూ బలపరచలేదు

1961లో జరిగిన గవర్నర్ల సమావేశం నేను పాల్గొన్న చివరిసమావేశం. ఆ సమావేశంలో యీ విషయం తీసి ప్రస్తావించగా శ్రీజవహర్ లాల్ నెహ్రూ ఆగ్రహంచెంది, ఆవేశంతో బల్లగుద్దుతూ కేంద్రమంత్రులదే భారత ప్రభుత్వమనీ, గవర్నర్ల హోదాలాంటి కూడదే పైహోదాలని అన్నారు.

శ్రీ జవహర్ లాల్ నెహ్రూ ధోరణి నాకు కాస్త ఆశ్చర్యాన్ని కలిగించింది.

శ్రీ ప్రకాశ

గవర్నరుగిరి నాకు తగదు అనుకున్నాను అతర్వాత రెండువేలకే నా గవర్నరు. పదవిగడువు పూర్తి అవడానికి సమయం కాకపోతే నేను కాశీకి మాటేసి ఉండేవాణ్ణి. శ్రీ జవహర్ లాల్ పట్ల నాకు గల వ్యక్తిగత గౌరవం ఎక్కువగా ఉన్నందువలనే అయన ఏమిచెప్పినా నేను సరిపెట్టుకునేవాణ్ని. అయన హృదయం అతి మంచిది. ఎవరినీ చిన్నబుచ్చాలన్న భావం అయనకులేదు.

అప్పటి రాష్ట్రపతి డాక్టర్ రాజేంద్రప్రసాద్ గవర్నర్ల సమావేశం సందర్భంలో విందుకు ఆహ్వానించినప్పుడు ముఖ్య అతిథులయిన గవర్నర్లను కేంద్ర మంత్రులవెనక కూర్చోపెట్టడం జరిగింది డాక్టర్ రాజేంద్రప్రసాద్ పట్ల నాకుగల అభిమానమైన భక్తిగౌరవాలవల్లగాని తేలిపోతే అనిందులో పాల్గొనజాలనని అందుకు మన్నించవలసిందిగా రాష్ట్రపతిని కోరిఉండేవాడ్ని. రాష్ట్రపతి అతిథులుగా అహ్వానించబడిన వారికోసమయం విషయంలో యీ విధంగా ఎన్నడూ జరగలేదు

డాక్టర్ రాజేంద్రప్రసాద్ పట్ల యావత్ భారతదేశపు ప్రజలు కాబట్టి ఇట్టివంటివి జరిగినందుకు విచారం వెలిబుచ్చి మనమందరం సహచరులమూ, మిత్రులమూ కాబట్టి ఇట్టివంటి విషయాలు ఎట్టిందుకోరదనీ హితవు చెప్పారు. పాతవారి శకం అంతరిస్తున్నది. దేశంలోని ముఖ్యపదవులలోకి పూర్వపరిచయంలేని కొత్తవారే రానున్నారు. పాతంత్ర్య పోరాటం కాటికపోయాక, త్యాగాలూ త్వరలోనే వ్యవహారంనుంచి తొలగిపోతాయి ఈపరిస్థితి అంశం తరువాత మరొక రూపంలో తలఎత్తవచ్చు. ఐతే ఆ విషయాన్ని గురించి కుప్పీపట్టు పట్టవలసింది ఇతరులేగాని నాకు నిమిత్తం ఉండదు

శ్రీ భీమసేన్ సచార్ సింహళంలో భారతహైకమీషనరు పదవీస్వీకరణ సందర్భంలో గవర్నర్ల ప్రతిపత్తిగురించి సంశయి చేసి ఉండవచ్చు. కాని గవర్నరుగా అయన గడించిన అనుభవం దృష్ట్యా గవర్నరుపదవి ప్రత్యేకతమగురించి అంత చెప్పుకోవలసిన విషయం ఏమీ లేదని అనుకున్నాను. కాని నాకాదం నెగ్గలేదు. బ్రిటిషు సిద్ధాంతాలకు వనిహితమయిన సిద్ధాంతాలతోకూడిన మనకాన్యాంగం రాష్ట్రపతికి, గవర్నర్లకూ బ్రిటిషులోని చక్రవర్తికిగల ప్రత్యేక తిని కల్పించింది. గవర్నరు పరిధివరకే, మంత్రిమండలి సలహాపై పనిచేయాలి అంటే ముఖ్యమంత్రి సలహాపైపడకూడదు. పాలక విషయాలలోనే గాక ఇంకా అనేకఇతర విషయాలలో కూడ గవర్నరు రాష్ట్ర ముఖ్యమంత్రి సలహాను పాటించాలి అందుకనే తరచుగా గవర్నరు. ముఖ్యముగా విశ్వవిద్యాలయాల విషయంలో ముఖ్య మంత్రితో సేదాలాపాలు కలిగి ఉండటం తప్పనిసరైంది

రాష్ట్ర గవర్నరు వ్యవహారాలన్నింగా ఆ రాష్ట్రంలోని విశ్వవిద్యాలయాలకు ఛాన్సెలర్లుగా ఉంటారు. రాజ్యాంగం రీత్యాగాక, విశ్వవిద్యాలయాలకు పాలకవర్గాలు ఏర్పాటుచేసిన చట్టాలలో సాధారణంగా ఈ విషయం పేర్కొనబడింది దేశంలోనలుమూలల తమ న్యాయశాస్త్ర ప్రవీణులు విశ్వవిద్యాలయంధా సంబంధాలుగా ఉన్నగవర్నరు ఆ పదవిలో ఇంకెవరో నా ఉంటే వివిధంగా వ్యవహరిస్తారో అవిధంగానే వ్యవహరించవలసి వుంటుంది అని తమ అభిప్రాయాన్ని వెల్లడించారు. ఐనప్పటికీ ముఖ్యమంత్రి, విద్యామంత్రి అయిన తమ అభిప్రాయాలను పెట్టుకోవాలికి వచ్చ ప్రయత్నిస్తూనే ఉంటారు ఇటువంటి అనుభవం శ్రీ సచార్‌కు కలిగిందో లేదో తెలియదు కాని నాకు చాలా అనుభవాలు గలిగాయి

నాకు కలిగిన మరొకతమైన అనుభవం గురించి చెబుతాను, 1960వ సంవత్సరపు 21వ చట్టంక్రింద సమోదు అయిన పల్కలసంఘాలు కాలాకు ప్రత్యేక సంఘాలలో అంతమందిని పట్టులుగా గవర్నరు నామినేటు చేయాలనవచ నిబంధనవుంది. ఐతే పట్టులుగా ఎవరిని నియమించాలి ఎవరిని నియమించకూడదు అన్న విషయంలో సలహా ఇచ్చే మంత్రులకేనని వారు వాదించారు. కాశ్మీరవలో మూ, ఇతరప్రాంతాల గవర్నర్లు ఇచ్చే విందులకు వచ్చే అతిథులను కూర్చోపెట్టడంలో పైతం పెత్తనం తమదేనన్నముఖ్యమంత్రులను కొందరిని చేను ఎరుగుదును,

ప్రభుత్వశాఖల కార్యదర్శులు మంత్రులను అనుసరించే పద్ధతిస్తారు.

(మిగతా 6వ పేజీలో)

సోవియట్ నాయకులకు ప్రధాని శాస్త్రి ఆహ్వానం

మాస్కో, మే 15 (పిటిఐ)

ప్రధాని లాల్ బహదూర్ శాస్త్రి సోవియట్ కమ్యూనిస్టుపార్టీ ప్రధాన కార్యదర్శి శ్రీ నికితా క్రుశ్చెవ్‌ను, సోవియట్ ప్రధాని అలెక్సీ కొసిగిన్‌ను భారతదేశంలో పర్యటించవలసినదిగా ఆహ్వానించారు.

సోవియట్ నాయకులు ఈ ఆహ్వానాన్ని అంగీకరించారు. అయితే వారి పర్యటన తేదీలు తరువాతనిర్ణయిస్తారు.

ప్రధానిశాస్త్రి నిన్న క్రుశ్చెవ్‌తో చర్చలు జరిపినప్పుడు ఈఆహ్వానం అయనకు అందజేయగా క్రుశ్చెవ్ ఇలా అన్నారు: "భారత-సోవియట్ నాయకుల దౌత్యమర్యాదలను, లాంఛనాలను అంతగా పట్టించుకోరు. మీరుకోరినప్పుడు ఇక్కడకు రావచ్చు. ఉభయ దేశాలమధ్య ప్రయాణాలాం అనుకూలంటలు మాత్రమే నిజానికి మీరిక్కడకు వచ్చి ఒకప్పు టి పేచించి ఇష్టాగోష్ఠి చర్చలుజరిపి మళ్ళీ వెనుకకు వెళ్ళిపోవచ్చు."

సోవియట్ నాయకులతో ఏ ముఖ్య విషయంపై చర్చలు జరపాలనుకున్నా శ్రీ శాస్త్రి సోవియట్ యూనియన్‌కు రావచ్చునని క్రుశ్చెవ్ అన్నారు.

"మీరు ఇక్కడకు ఎప్పుడువాలాలనుకున్నా, రావడానికి వీలుగా మీకు శాశ్వత ఆహ్వానం అందచేస్తున్నాను. మాతో చరిచర్చలవలసిన ఏముఖ్య విషయం ఉన్నా మీరు ఇక్కడకు వెంటనే రావచ్చు" అని క్రుశ్చెవ్ శ్రీ శాస్త్రికి చెప్పారు.

శ్రీ క్రుశ్చెవ్ శాస్త్రి "డిప్లొమాట్" కాదని "డిప్లమసీ" తెలుగులో మాటగా సమస్యలను పరిశీలించడంలోనే తనకు నమ్మకము కలదని అన్నారు. స్నేహితులతో "డిప్లొమాటిక్" గా ఉండటం తనకు ఇష్టముండదని శ్రీశాస్త్రి అన్నారు.

శాస్త్రి ఆహ్వానానికి బ్రెజ్నేవ్ అంగీకారం

మాస్కో, మే 14 (రాయిటర్)

భారతదేశం సందర్శించవలసిందిగా ప్రధాని లాల్ బహదూర్ శాస్త్రి అందజేసిన ఆహ్వానాన్ని సోవియట్ కమ్యూనిస్టుపార్టీ కార్యదర్శి శ్రీ లియోనిడ్ బ్రెజ్నేవ్ ఆమోదించారు. ఐతే అయన పర్యటనకు ఇంకా తేదీ నిర్ణయం జరగలేదు.

మాస్కో స్నేహసంఘ సమావేశంలో ప్రధాని శాస్త్రి ప్రసంగం

మాస్కో, మే 15 (పి.టి.ఐ)

భారత రష్యాల మధ్య మైత్రి విస్తృతంగామారిన మాస్కో స్నేహసంఘం వారు ఏర్పాటుచేసినసమావేశానికి ప్రధాని శ్రీ లాల్ బహదూర్ శాస్త్రి విచ్చేసారై వారు.

విదేశాలతో సాంస్కృతిక సంబంధాల ఏర్పాటు సంఘాల యూనియన్ ప్రెసిడెంట్ నికోలాయ్ పోగోలా ఈ సమావేశానికి అధ్యక్షత వహించారు.

రొదసి యాత్రికుడు వ్లాడిమిర్ కొమరోవ్, ఇతర సోవియట్ అధికారులూ ఈసమావేశానికి హాజరైనారు.

యుద్ధ నివారణ కార్యక్రమంలో భారత, రష్యాలు సమమైతకంగా కృషి చేసాయనీ అ కృషి కొనసాగుతుందనీ ఈ సందర్భంలో ప్రసంగించిన ప్రధాని శ్రీ శాస్త్రి అన్నారు.

"హాలీ బహదూర్ హిందూ-పాకిస్తాన్ హమారా" అని గీతాన్ని రషీద్ అలీ కోరస్ అనే గాయకుడు పాడారు.

బలరామిరెడ్డి ప్రకటన

(1వ పేజీ తరువాయి)

మార్కెట్‌లోను. విక్రయించే ఆహార పదార్థాలవిషయంలో వాణ్యతపై విధించిన కంట్రోలులు పాటించకపోవడం వలనే ఇలా జరిగిందని అన్నారు. ఇకపై ఆహార పదార్థాలకు బియ్యం రవాణా చేయడంలో ఎదురౌతున్న చిక్కులను గూర్చి ఉన్నత స్థాయిలో కేంద్రప్రభుత్వం దృష్టికి తీసుకువెళ్లి పరిష్కరించాలని కోరుతామని అన్నారు.

ఆంధ్రప్రదేశ్ నుండి పొరుగు రక్షిత రాష్ట్రాలకు బియ్యం రవాణా చేయడంలో ఎదురౌతున్న చిక్కులను గూర్చి ఉన్నత స్థాయిలో కేంద్రప్రభుత్వం దృష్టికి తీసుకువెళ్లి పరిష్కరించాలని కోరుతామని అన్నారు.

శ్రీ బలరామిరెడ్డి సింహళంలో భారతహైకమీషనరు పదవీస్వీకరణ సందర్భంలో గవర్నర్ల ప్రతిపత్తిగురించి సంశయి చేసి ఉండవచ్చు. కాని గవర్నరుగా అయన గడించిన అనుభవం దృష్ట్యా గవర్నరుపదవి ప్రత్యేకతమగురించి అంత చెప్పుకోవలసిన విషయం ఏమీ లేదని అనుకున్నారు. కాని నాకాదం నెగ్గలేదు. బ్రిటిషు సిద్ధాంతాలకు వనిహితమయిన సిద్ధాంతాలతోకూడిన మనకాన్యాంగం రాష్ట్రపతికి, గవర్నర్లకూ బ్రిటిషులోని చక్రవర్తికిగల ప్రత్యేక తిని కల్పించింది. గవర్నరు పరిధివరకే, మంత్రిమండలి సలహాపై పనిచేయాలి అంటే ముఖ్యమంత్రి సలహాపైపడకూడదు. పాలక విషయాలలోనే గాక ఇంకా అనేకఇతర విషయాలలో కూడ గవర్నరు రాష్ట్ర ముఖ్యమంత్రి సలహాను పాటించాలి అందుకనే తరచుగా గవర్నరు. ముఖ్యముగా విశ్వవిద్యాలయాల విషయంలో ముఖ్య మంత్రితో సేదాలాపాలు కలిగి ఉండటం తప్పనిసరైంది

రాష్ట్ర గవర్నరు వ్యవహారాలన్నింగా ఆ రాష్ట్రంలోని విశ్వవిద్యాలయాలకు ఛాన్సెలర్లుగా ఉంటారు. రాజ్యాంగం రీత్యాగాక, విశ్వవిద్యాలయాలకు పాలకవర్గాలు ఏర్పాటుచేసిన చట్టాలలో సాధారణంగా ఈ విషయం పేర్కొనబడింది దేశంలోనలుమూలల తమ న్యాయశాస్త్ర ప్రవీణులు విశ్వవిద్యాలయంధా సంబంధాలుగా ఉన్నగవర్నరు ఆ పదవిలో ఇంకెవరో నా ఉంటే వివిధంగా వ్యవహరిస్తారో అవిధంగానే వ్యవహరించవలసి వుంటుంది అని తమ అభిప్రాయాన్ని వెల్లడించారు. ఐనప్పటికీ ముఖ్యమంత్రి, విద్యామంత్రి అయిన తమ అభిప్రాయాలను పెట్టుకోవాలికి వచ్చ ప్రయత్నిస్తూనే ఉంటారు ఇటువంటి అనుభవం శ్రీ సచార్‌కు కలిగిందో లేదో తెలియదు కాని నాకు చాలా అనుభవాలు గలిగాయి

నాకు కలిగిన మరొకతమైన అనుభవం గురించి చెబుతాను, 1960వ సంవత్సరపు 21వ చట్టంక్రింద సమోదు అయిన పల్కలసంఘాలు కాలాకు ప్రత్యేక సంఘాలలో అంతమందిని పట్టులుగా గవర్నరు నామినేటు చేయాలనవచ నిబంధనవుంది. ఐతే పట్టులుగా ఎవరిని నియమించాలి ఎవరిని నియమించకూడదు అన్న విషయంలో సలహా ఇచ్చే మంత్రులకేనని వారు వాదించారు. కాశ్మీరవలో మూ, ఇతరప్రాంతాల గవర్నర్లు ఇచ్చే విందులకు వచ్చే అతిథులను కూర్చోపెట్టడంలో పైతం పెత్తనం తమదేనన్నముఖ్యమంత్రులను కొందరిని చేను ఎరుగుదును,

ప్రభుత్వశాఖల కార్యదర్శులు మంత్రులను అనుసరించే పద్ధతిస్తారు.

(మిగతా 6వ పేజీలో)

తూప్పుపాకిస్తాన్ తుపాను బీభత్సంలో 5 వేలమంది మృతి

కరాచి, మే 15 (రాయిటర్)

గత మంగళవారంనాడు తూర్పు పాకిస్తాన్‌లో సంభవించిన తుపాను బీభత్సంలో మరణించినవారి సంఖ్య 5 వేలవరకు ఉండవచ్చునని కనీసం 50 శాతం మంది నిరాశ్రయులైనవారని ఇక్కడకు చేరిన అధికార వార్తల వల్ల తెలుస్తోంది.

కాజా అధికారసమాచారంప్రకారం మరణించినవారి సంఖ్య 9867. ఐతే మరణించినవారిసంఖ్య యింకా ఎక్కువగా ఉండవచ్చునని అపారనష్టానికి గురియైన ఇతర ప్రాంతాలనుండి కూడా ఇప్పుడే వార్తలు అందుతున్నాయని రేడియో పాకిస్తాన్ ప్రసారం చేసింది.

తూర్పుపాకిస్తాన్‌లో సంభవించిన తుపానులో యిది మిక్కిలి తీవ్రమైనది. గంటకు వందమైళ్ళ వేగంతో గాలులు వీచాయి.

తిరిపాత్ ప్రాంతంలో సుమారు 600 మంది మరణించారు. తుపాను గాలులు వెంటనేవచ్చిన ఉప్పెనలో అనేక వందల మంది మరణించారు

రెడ్‌క్రాస్ సొసైటీ తీగ ఒక ప్రతినిధి తూర్పు పాకిస్తాన్‌కు పంపించింది.

ప్రభుత్వ సహాయక కార్యక్రమం కొనసాగుతున్నది.

ప్రజావాణి

ఈదీ బజారులో వీధి దీపాలు

అయ్యా!

నగరంలో ఈదీ బజారులోని కొన్ని వీధిదీపాలు గత రెండున్నరమాసాలుగా వెలగటంలేదు. దీనివల్ల రాత్రి సమయాలలో స్థానిక ప్రజలకు ఇబ్బందులు కలుగుతున్నది ఈ విషయాని విద్యుచ్ఛక్తి శాఖాధికారుల దృష్టికి తెచ్చినప్పటికీ ప్రయోజనం లేకపోయింది. దీపాలు వెలగని స్థంభాల నంబర్లుకూడా ఈ దిగువ ఇస్తున్నాను.

276/19, 276/17, 276/16
276/13, 276/3, 276/15, 276/7
276/8 276/5

ఇకనైనా అధికారులు శ్రద్ధతీసుకుని వాటిని బాగుచేస్తారని ఆశిస్తున్నాను.

ఈదీబజార్, టి. లింగప్ప

* * *

మద్యపాన నిషేధము అవసరము

అయ్యా!

"ఆంధ్రభూమి" 5-5-65 నాడు జనవాణి శీర్షికలో శ్రీయుతులు ఎం. శ్రీనివాసరావు బి రంగయ్య మహబూబ్‌నగర్ జిల్లా మద్యనిషేధ సంఘం కార్యదర్శులు వ్రాసిన లేఖతో సంపూర్ణముగా ఏకీభవిస్తున్నాను.

నిజంగా ప్రతియేటా మద్యపానమునకే 800 కోట్ల రూపాయలు వ్యయమగుచున్నది అంతేకాదు అర్థాభివృద్ధికరముగా ఆర్థికముగా సైతికముగా చూచినచో మద్యపానము పానీయము మధ్యనిషేధమును కొన్ని రాష్ట్రములలో అమలు పరచకుండుట కొన్ని చోట్ల అమలు పరచుట సమర్థనీయము కాదు. ఈ విషయముపై గాంధీమినవ్ అధ్యక్షుడు శ్రీ అమృతరావు వెల్లాకు లేఖను పంపారు. కాని ప్రయోజనము శూన్యమైపోయింది.

మనదేశ మిప్పుడు క్లిష్ట పరిస్థితులలో నున్నది. ఇప్పుడు మనమెంతో జాగరుకులమై యుండుట అవసరం కాగి తందరాలాడుటకు సమయము కాదు. కావున ఇట్టి అత్యవసర పరిస్థితులలోనైనా మద్యపానము దేశప్రజలకు హానికరమని ప్రభుత్వము గుర్తించుట అవసరము.

ప్రజాబాహుళ్యులు ప్రభుత్వము మద్యనిషేధ చట్టమును మన ఆంధ్రప్రదేశ్ రాష్ట్రమంతటా అమలులోకి తేవడానికి ప్రయత్నించాలని కోరుచున్నాను

సంగారెడ్డి పి. సులోచనచంద్రం

* * *

నిజామాబాద

ఆంధ్రభూమి వివిధ వార్తా సంచిక

ఆదివారం 16-5-1965

హృదయావేదన

సాయంత్రం రెండు గంటలయింది. నిద్రమత్తులో, ఒళ్ళు తెలియక, ఒకే ప్రక్క పడుకొని .....

రాధా! రాధా! అని కలవరిస్తూ ఉన్నాడు కృష్ణ.

"ఇంతలో"

రాధా! ఎవరా రాధ? ఎవరిఅమ్మాయి? వాళ్ళకులం, గోత్రం, వంశం, సాంప్రదాయం, ఆస్తి-పాస్తి ఇవన్నీ ఆలోచించావా? అని కృష్ణని చీవాట్లు పెడుతూ వంటిఇంట్లోకి వెళ్ళిపోయింది, వాళ్ళమ్మ శాంతమ్మ.

అతనే తలనొప్పితో బాధపడుతున్న కృష్ణ, ఈబాధకి తట్టుకోలేక, కుర్చీలో నుండిలేచి, బయటకువెళ్ళి పోయాడు. అలా ఎన్నోకలలుగంటూ. దారితెలియకుండానే వెళ్ళుతున్నాడు:

పరధ్యానంలో వెడుతున్నా కృష్ణకి దారిలో అలిక కలిసింది.

ఆచింపిరిగడ్డం, మాసిపోయినబట్టలు. ఎప్పుడు కళకళలాడుతూ ఉండవలసిన

కథానిక

చిందరపోయిన ఆముఖారవింద....అతని పరిస్థితిచూచి లలిత గుర్తుపట్టలేక పోయింది. కాస్పేపు కాసేగా మాట్లాడే వరికి అతనికి కాస్తా తెలివివచ్చినట్టయింది.

ఉభయులు కలిసి అలావెళుతున్నారు. అప్పటికే సమయం చాలా మించిపోయింది, ఆకలిబాధకు తట్టుకోలేక,రోడ్డు ప్రక్కన ఒకచోట చతికిల బడ్డారు. దారిలో వెడుతున్న ఎవరో ఒకాతను వారియువరకుచూచి వీంబాబూ! ఎవరు మీరు? ఇంతరాత్రి మీరిక్కడ కూర్చోడం మీ ప్రాణానికే హాని. అసలే ఈచోటు మంచిదికాదు. ఎంతోమంది రౌడీలుతిరుగుతూంటారు అని చెప్పి, అతను వెళ్ళిపోయాడు.

అప్పటికి రాత్రి పన్నెండు గంటలయింది. ఎటుచూచినా, అంధకారమయం. జాలుగు ప్రక్కల నిశ్శబ్దం, ఒకప్రక్క నిర్జన ప్రదేశం. ఇదంతా చూస్తుంటే అలికి ఒంట్లోకాస్తా కంగారు పుట్టుకొస్తోంది. అతన్నిగట్టిగా కౌగలించుకొని వదలనంటూంది.

"కృష్ణా! నాకు చాలా భయంగా ఉంది. నన్ను విడిచివెళ్ళకు." అంటూంది.

ఒంటిమీద చేయి వేయగానే అతనికి ఎక్కడలేని సంతోషం. అంతలేని ఆశ హృదయాన్ని రగిల్చివేశాయి. యిక అతని సంతోషానికి అంతులేక పోయింది.

తీరా ఆలోచించే వరికి. ఇదంతా చూచి రాధ! యేమనుకుంటుందో, అని చాలా విచారించాడు.

అప్పటికి మూడు మాసాలయింది. రాధ అతనిని బొత్తిగా మరచిపోయింది. రాధ ప్రవర్తనవలే పూర్తిగా తారుమారు అయిపోయింది. మొట్టమొదట వారిరువురు ప్రాణానికికూడా వెనకాడక. ఎంతటి త్యాగానికైనా సిద్ధపడేవారు. ఒకరినొకరు అన్యోన్యంగా ప్రేమించుకున్నారు.

ఒకవాడు కృష్ణ, కాలేజికి వెళుతుండగా ప్రక్కనంగళాలో నుండి, పుస్తకాలు చేతబట్టుకొని హడావుడిగా వచ్చి అతన్ని ఢీ కొంది రాధ. ఆ దెబ్బతో అతను హఠాత్తుగా కాలుజారి క్రింద పడిపోయాడు ఆమె చేతిలోఉన్న పుస్తకాలు. చెల్లాచెదరయ్యాయి.

"సారీ!" క్షమించండి! అంటూ పుస్తకాలు పర్దుకుంటూ వెళ్ళిపోయింది.

పాపం. అతని ఒంటిమీదఉన్న టర్లిన్ షర్టు, ఉలన్ ప్యాంటు, దుమ్ముయి పోయాయి. ఉన్న ఒక్కఒక్క అలా అయి పందుకు చాలాకాపడ్డాడుకృష్ణ. తిరిగి చూసేసరికి రాధ వెళ్ళిపోయినది.

ఆరోజు సాయంకాలానికల్లా, కాలేజీ నుండి తిరిగివచ్చాడు కృష్ణ.

అణుక్షణం, అతని మనస్సులో రాధ ప్రతిబింబము కనిపిస్తూనే ఉంది.

రాధ చాలా అందమైన అమ్మాయి. ఆమె అందమైన ముఖం, కాటుకతో నిండిన ఆకర్షణల్లోని తీక్ష్ణ, జాలుజడ, జార్జెట్టు జాకెట్టు, లేత పెదవులమీది ఎరుపుదనం, అన్నిటికి మించిన ఆమె యౌవ్వనం ఒక్కొక్కప్పుడు అతని హృదయాన్ని కదలించి వేసాయి

"నిజంగా చెప్పాలంటే వాళ్ళ ఈడూ జోడూ సాక్షాత్తు అరాధ్యాక్షులతో పోల్చవచు"

కృష్ణ ఒక కళాపిపాసి చిన్నప్పటి నుండి అతను లలితకళలంటే చెవికోసుకుంటాడు. అందమైన వస్తువుచూడగానే అతనికి ఎన్నాళ్ళనుండో పోగొట్టుకున్న వస్తువు ఈరోజు లభించిందా కదా! అని గరిస్తాడు చిత్రకళ అతనిహృదయాన్ని దహించి వేస్తూంది. కళ్ళతో చూచిన ప్రతివస్తువు, చిత్రించి, వాటికి కొత్త దనాన్ని రూపొందించాలని ఉబలాటపడుతూంటాడు.

ఇంటికివచ్చి కుర్చీలో కూర్చొని, తీవ్రగా,

గంభీరంగా .....

తమ్ముడూ! పెన్సిల్, డ్రమ్ స్టాండు కలర్ బాక్స్ అన్నీ ఒక్కసారి ఇలాపటుకొచ్చేయ్.....

చూడూ! ఇవ్వాళ ప్రత్యేకమైన చిత్రపటాన్ని వేస్తాను. అని ప్రతిరోజు పాడిన పాటేపాడుతూంటాడు. చిత్రంమొదలు నుండి పూర్తిఅయ్యేవరికి. మధ్యలో రాధ జ్ఞాపకానికి రావడంలో చిత్రపటాన్ని చించి, చెత్తబుట్టలో పడవేసి మళ్ళీ సిగరెట్టు వెలిగించి. కుర్చీలో కూర్చుంటాడు ఇదీ వరస!

రాధ అతని హృదయాన్ని పసిగట్టేసింది. అతడు ఒక కళాకారుడు. చిత్రకారుడని తెలుసుకుంది. దగ్గరిస్నేహం ఏర్పరచుకుంది.

అప్పుడప్పుడు, కృష్ణ కామువదలి వెళ్ళిరాధతోకలిసివస్తూండేవాడు క్లాసుకి సంబంధించిన చిత్రాలు, బొమ్మల్ని, గీస్తుండేవాడు. "ఇద్దరి పెక్షన్సు వేరు".

రాధకి సబ్జెక్టులో పస్టుమార్కు లభించేది.

ఇలా కొన్నాళ్లు గడిచాయి. ఆ రోజు రాధ పుస్తకాలు పర్దుకుని, కాలేజికి వెళ్ళడానికి తయారయింది.

ఇంతలో!

"రాధా! ఉండమ్మా!ఇవ్వాళకాలేజీకి నేనుకూడా వస్తాను" అన్నాడు వాళ్ళ అన్నయ్య

"ఎందుకన్నయ్యా! నేను వెళతాలే! ఆనవరరంగా నీకెందుకు శ్రమ"అనివెళ్ళబోయింది.

"లేదుచెల్లీ! నీసరీతకు డబ్బుకట్టాలి ఇవ్వాళే ఆఖరుతేదీ" అన్నాడు సుందరం దీనంగా

రాధ. అలాగే నిలబడి నిశ్చాంతపోయింది.

"పదచెల్లీ!"అంటూ తల వెంట్రుకలు, పర్దుకుంటూ బయటకువచ్చాడు సుందరం

మామూలుగారాధ కాలేజీకెళ్లింది సుందరం కొట్టులోనిలుచున్నాడు డబ్బు

విరహ

కట్టేవరికి, క్యూ పూర్తయేవరికి పరిగ్గా మధ్యాహ్నం పన్నెండు గంటలయింది.

రెండు గంటలవేళ నిలుచునికి కాళ్ళంతా నొప్పెట్టాయి సుందరానికి అలా కాలేజి ఆవరణలోనికి నిశ్శబ్దంతిమకుండానని కూరో బోయాడు పడెన్‌గా అతనిదృష్టి రాధాకృష్ణులపై పడింది చెట్టుక్రింద వారు ఒకరినొకరు కౌగిలించుకొని ఇంకెన్నో ప్రేమకి సంబంధించిన మాటలు మాటాడుతూ ఉన్నారు. ప్రేమకలాపాలుసాగిస్తున్నారు

అదిచూచి, చీదుకు తొక్కుతూ, కోపంతో ముఖమంతా ఎర్రబడేసి, గ్రుడ్లు పైకితీసి వారులోనుండిరిగి లోపలికివచ్చి

"అమ్మా! చూసావా! మీ ముద్దుల కుమార్తె కాలేజీచదువు? ఆ పక్కయింటి కృష్ణుగాడితో ప్రేమకలాపాలు సాగిస్తోంది "ఇదేనా కాలేజీచదువు"అంటూ మేడమీదికి వెళ్ళిపోయాడు సుందరం

ఎలాగో పొద్దుగూకి గడచిపోయింది సాయంకాలానికల్లా రాధ యిలువేరే వరి వాళ్ళఅమ్మా నాన్న కోపం ఇంతాఅంతా అని చెప్పడానికి వీల్లేక పోయింది.

రాధ వాళ్ళనాన్నకూడ కూతురు మీద ఎన్నోఆశలు పెట్టుకొన్నాడు. యే లక్షాధికారికోయిచ్చి వివాహం చేయాలనుకున్నాడు

రాధ గొప్పింటి బిడ్డ. వారికి ఒక పెద్ద కుటుంబం, సంఘ విశ్వాసాలతో, తులతూగుచు ఎలాంటివస్తువుకైనా లోటు లేకుండా పోయిగా జీవనం సాగించే వారు.

అలాంటియింట్లో రాధ విషయమై ప్రతిరోజుపేదోఒకగొడవ ప్రారంభమైంది

రాధతల్లి సుందరమ్మ భర్తతోగొడవ చేయనిరోజేలేదు. గొప్పింటిబిడ్డ పేదింటి వాడుపం ఎలాచేస్తుంది. వాళ్ళకి మనకి ఏమి సంబంధం, మన అంతస్తు ఎక్కడ వాళ్ళఅంతస్తు ఎక్కడ? అంతస్థులకి అద్దాలకి అభిమానాలకు తావు లేదా? మన అమ్మాయికితగ్గ వరున్ని వెతకడం, మీకు చేతకాదా? కన్నబిడ్డ, సుఖంకోరని తండ్రి తండ్రేనా? వాస్తవం పోయినా పరే! నేనమాత్రం ఈ సంబంధానికి ఒప్పుకోను. అంటూ కోపంతో వంటింట్లోకి వెళ్ళిపోయింది.

రాధను, ఓదార్చి వచ్చుజెప్పి, లేత హృదయాన్ని మళ్ళపెట్టాలని ఎంతో ప్రయత్నించాడు వాళ్ళ నాన్నగారు ఇకమీదట ఎప్పుడూయి లాంటపని చేయకు తల్లీ! అని అన్నాడు ఆప్యాయంగా.

తనవిశ్వాస్సే కృష్ణకు అర్పించిన రాధ కళ్ళల్లో నీళ్ళు తిరిగాయి, ఇక తీయుగానికక ఎన్నటికైనా వాళ్ళాడు కాకపోతాడా? అని సమయంకొరకు ఎదురుచూసింది. అలాగే కన్నీరుకారుస్తు కూర్చుంది.

ఇలా కొన్నాళ్ళు గడిచాయి. రాధ ఆవేదనకు అంతులేకపోయింది. రెండు మూడురోజులమంది వచ్చిమంచి నీళ్ళయినా ముట్టక, చాలా నీరసించిపోయింది.

ఈ సంగతితెలిసిన కృష్ణ చాలాబాధపడ్డాడు. అతనుకూడా హీనస్థితిలో ఉన్నాడు. అయినప్పటికి హృదయం గట్టిపరచి. ధైర్యం వహించి కనీసం రాధ బాగుపడుతుందేమోనని, రాగితం కలం తీసుకొని ఒక ప్రేమలేఖ వ్రాశాడు లేఖ చూడగానే రాధ చర్కళ్ళపైజారుతున్న కన్నీటి బిందువులను పెటకొంగుతోతుడుచుకొని గబగబా మేడమీదికి వెళ్ళి అలా బెడ్‌పై వాలింది. ఆమె వంతోపాటే అంతఅలసిపోయింది.

కృష్ణ అప్పుడప్పుడు కాలేజీలోకలిసి వస్తుండేవల్లా ఆమెకి ధైర్యం చెప్పేవాడు "దీనిఎలా జరిగాలో అలాజరుగుతుంది. రాధా! విధివిలాసాన్ని ఎవరుమార్చగలరు. నా పరిస్థితికూడా నీకు బాగా తెలుసు ధైర్యంగాఉండు. అంటూ నీళ్ళునిండిన కళ్ళను జేబులోనుండి రుమాలుతీసి తుడుచుకుంటూ వెళ్ళిపోయాడు కృష్ణ.

* * *

ఒకవాడు రాత్రి పొద్దుగంటల సమయమున తప్పతాగి, పోలుగుతూ రోడ్డుపై పడిపోయాడు. కృష్ణ తండ్రి వెంకట్రామయ్య రారి పోయే దేవుడయ్యా. పాపం! ఎవరో పెద్దమనిషి తప్పతాగి ఉన్నాడని.....

ఎవరక్కడ యేయ్ రక్షా! ఇలారా! అన్నాడు వెంకట్రామయ్య బజాలపై చేయివేసి రిక్షాలో కూర్చుండబెట్టి అతను ఉండే చోటుకి చేర్చాడు రామయ్య.

వెంకట్రామయ్య ఇంటికిచేరి ఇట్టి వాళ్ళందరికి జాగ్రాటలంటూ, బిగ్గరగా అరుస్తూ ఉన్నాడు. ఇంట్లోనేకాక బయట గుమ్మంకగ్గిరకెళ్ళి. చుట్టుపట్ల వాళ్ళందరికి ఆడిపోమకు న్నాడు యెన్నడు యేమైన అంటే వాళ్ళమీదికి పోట్లాటకెళతాడు

అవును! యేం చేయగలడు.

మనిషిని మానవత్వాన్ని, వ్యక్తిత్వాన్ని, మత్తులో మైమరచి, అలాంటి జనులకి లేనప్పుడు అంతకి వాళ్ళ ఎక్కువేమి చేయగలడు. అతనికి ఉండే ఒక పెద్దలోపం ఇది.

వెంకట్రామయ్య నివాసం చుట్టుపట్ల వాళ్ళందరికి బాగా తెలుసు ఎవరు యేమి చేయలేక అందరు నిళ్ళబ్బంగా ఉండిపోయారు. ఇలా ప్రతి దినం జరుగుతూ ఉండేది. కృష్ణ వాళ్ళ కుటుంబం చాలా పేద కుటుంబం. అతని చదువు అప్పటికి ఇంకా పూర్తికాలేదు. చాలా హీనస్థితిలో ఉన్నాడు నిజమే! అదృష్టవంతులకి లభించేదు కుటుంబమే. కాని దురదృష్టవంతులకి మిగిలేది తిరస్కారాధి! ఇదంతా కార్యమని అణుక్షణం బాధ పడుతూంటాడు కృష్ణ.

వెంకట్రామయ్య, ఒక్కడి సంపాదన మీదనే కుటుంబజీవనం గడవాలి

ప్రతిరోజు ఇలాతప్పతాగి, డబ్బులంతా బాకాసం, చెస్తూండేవాడు. ఇక వారి కష్టాలు అభగవంతుడికే తెలియాలి. అప్పటికి ఇంకా అందరు చదువుతూనే ఉన్నారు. ఆడ పిల్లల ముచ్చటేమీ తీరలేదు. ముగురుకొడుకులు, ఇద్దరు కుమార్తెలు.

ఇలా జరుగుతూ ఉండగా కృష్ణ హృదయావేదన చెప్పవలసినదు పద్ధ చదువు చదివి పట్టభద్రుడైకుటుంబాన్ని పైకి తేవాలని, అతను ఒకరాధ యాసు కొనాలని ఎన్నోకలలు గన్నాడు. కాని అవన్నీ కలలన్నీ గాలిలో, కలిసిపోయాయి

ప్రతిరోజు అతనుకూడ "ప్రేమ" అనే పిచ్చిలో మునిగి చదువుకు స్వస్తి చెప్పేశాడు. కాని.... పాపం! అతను కూడ యేంచేయగలడు. వాళ్ళింటి పరిస్థితి ఇలా వస్తువులపాలవుతూంటే చదువెలా సాగుతుంది

పరీక్షలు దగ్గర కొచ్చాయి. అప్పటికి కృష్ణ దృష్టి చదువువై నిమగ్నం కాలేదు. వాళ్ళమ్మ అతనిని బాగా మందలించి నాకా చీవాట్లు పెట్టింది ఇక చేయునది లేక ఆ రోజునుండి రాత్రింబవళ్ళు చదవడం మొదలెట్టాడు కాని యేంప్రయోజనం. ఏదో పరీక్షలు దగ్గరకొచ్చాయిగదా! అని చదివితే యేం ఫలితం ఫలితం శూన్యం

పరీక్షలు అయిపోయాయి కృష్ణ

(మిగతా ఏవ పేజీలో)

మానవ జాతి చరిత్రలో అసంఖ్యాక జన నష్టానికి కారణమైన రెండవ ప్రపంచయుద్ధం నాటి పలుకుతున్న దృశ్యాన్ని పై చిత్రం వివరిస్తున్నది. జాతి దురహంకార పూరితులైన నాజీ సైనికులు 1939వ సంవత్సరం సెప్టెంబర్ లో పోలెండ్ జర్మనీ సరిహద్దులలో కస్టమ్స్‌చౌకీని ఛేదిస్తున్న దృశ్యం

దురదృష్టవంతుడు

జీవన భీకర వహాలమధ్య మానవులంతా మార్గాన్వేషులు. ఎవ్వరి యిచ్ఛ ప్రకారం వారు తమ జీవన రహదారిని అత్యుత్తమ సుఖంకోసం మలచుకోవడం మామూలైంది సృష్ట్యాదినుంచి మానవుడు తాను చేస్తున్న ప్రయత్నాలలో అశేష ఆటంకాలను అధిగమించడం, అనుభవాల్ని పొందడం పరిపాటైంది. ప్రతి కృత్యంలో మానవజాతిశక్తి యొక్క ప్రాబల్యం వుందని సర్వసామాన్యంగా మానవుడు ఒప్పుకుంటూనే ఉన్నాడు. అయినా స్వంతశక్తి, బుద్ధిబల ఫలితాలే తన జీవనగమ్యాన్ని తీర్చిదిద్దుతున్నాయనే భావంకూడా ఉంది.

చిక్కుల దొంతర్లగా ముక్కలైపోయిన అతని బ్రతుకులోని గతాన్ని భగ్న హృదయంతో పదేపదే చూసుకోవడం మామూలైంది మాధవరావుకు. ఆ కబురు....తన హృదయాన్ని గాయం చేసిన కబురు....ఫలితం అనుభవిస్తున్నాను, అది అతని సంసారంలో మడిగుంచాల్సి తీస్తింది. పంచత్వరాలు తరిగినా పూడటం కల్ల. విధి శీతలవాయువులు నిర్దయగానే వీస్తున్నాయి. అతని మనోప్రపంచంలో భయంకర తుఫాను చెలరేగుతూనే వుంది.

భాగ్యనగరం .... గంభీరమైన నీలి వింగిలో పొలిపోయిన చంద్రుడు ఒక ప్రక్క వ్రేలాడుతున్నాడు. పేరొకవైపు అందరశాంత ధరించిన వజ్రంమీద విడి విడిగా మెరుస్తున్నాయి జలతారువువుల్లా నక్షత్రాలు. అవి నీలివర్ణపు తివాచీమీద జారిపోయిన రత్నాలమాదిరి ఉన్నాయి. మాధవరావు గత జీవితంలో అలానే అనేక మధురానుభూతులు, ఆశలు మెరిశాయి. కాని వర్తమానం శూన్యం.

కృష్ణమూర్తి ఎంబాసిడర్ కారు చక్రాల సవ్వడి, అది దూరమైపోతున్న కొద్దీ తగ్గుతూనే వుంది. మాధవరావు చెవుల్లో విమానాలాల్ని చేస్తూనేఉంది. చెదిరిపోయిన జీవిత సూత్రాలను సరిచేయయత్నిస్తూ, విఫలమవుతూ అతని ప్రతుకంతా మూలప్రపంచానికి కొంత విరాగంగానే గడిచిపోతున్నది. అతని జీవితంలో ఆశ, అనుభూతి ఆ పసిపండు మాత్రమే రైపండిన విధులు యాంత్రికాలు.

* * *

రెండున్నర సంవత్సరాల క్రిందట సంగతి. స్టేట్ బ్యాంకులో మూడువందల రూపాయల ఉద్యోగం అదుష్టవంతుడికి ఉండాల్సిన సంస్కారం హోదా విద్యధనం అన్నీవున్నాయి అందుకే బుచ్చయ్యగారు తన పెద్దమ్మాయి సుగుణకు వరాన్వేషణలో మాధవరావును నిశ్చయించుకున్నాడు. విజయవాడలో వివాహం వైభవోపేతంగా జరిగింది. కొద్దిరోజుల్లో చదువుకున్న సుగుణ అందంగల వనితగా అణుకువగల పత్నిగా మాధవరావు మనసను వెనవేసుకుంది. భారి జీవితం ఒక ప్రణయరాశిగా మారింది.

చల్లని వెన్నెల శాంతుల్లో, మధుర గానవల్లాల్లో కుసుమపొరభ సురభిళము లైన పిల్లగాయువుల్లో, భాగ్యనగర భారి శాశ్వత స్థలాల విహారాలలో ఆ నవ్య వధూవరులు ఒక వసంతాన్ని తుణగా గడిపేశారు ఏదో బడలిక, ఏదో ఆయాసం, ఏదోఅస్వస్థత మొదలైనాయి ఆ పసిదివయస్సు సుగుణకు .... క్రొత్త మెలక ఒకటి ఆమె గర్భంలో స్థానమేర్పరచుకుంది. నవమాసాలు వస్తు గెత్తాయి నిర్మల ప్రశాంత వాతావరణంలో,చక్కదనాలుప్రోగుబిడ్డ బంగారు బిడ్డడు విజయవాడలో శాంతిగారింట్లో పుట్టాడు.

బిడ్డ పుట్టాడన్న వార్త అందగానే మాధవరావు ఆనందానికి అవధులు తప్పాయి. అతి ప్రేమతో వీపగింపుగానే ఉంటుంది కాని పుత్రవాత్సల్య మమత మాత్రంకాదు. సుఖాలమీద సుఖాలు, సంతోషాలమీద సంతోషాలు అతని బతుకులో ప్రవేశిస్తున్నాయి

బారసాలకు రమ్మని మామగారి ఆహ్వానం అందుకున్నాడు.విజయవాడకు తన కారులో ప్రయాణమయ్యాడు. బిడ్డను, సుగుణను ఎప్పుడు చూస్తానా

"దుర్మోష"

అనే కాంక్షతో ఆతని మనస్సు తహతహలాడుతున్నది. తీయని కోర్కెలతో మనస్సు బరువెక్కింది. స్టీరింగు జాగ్రత్తగా పట్టుకొని అతివేగాన కారునడుపుతున్నాడు. రోడ్డుప్రక్క దయ్యాల్లా నిలబడ్డ గుబురైన వృక్షాలు వెనుకబడిపోతున్నాయి. అరుణోదయంకల్లా విజయవాడ చేరుకున్నాడు కృష్ణబిడ్డ వద్ద ఓచిన్న ప్రమాదాలుండకూడాదన్నకున్నాడు.కొండలమాటున దాగియున్న సూర్యుడు అప్పుడప్పుడే పట్టణాని విజయచందాన్ని పూస్తున్నాడు. పక్షులు కిలకిలారావాలు చేస్తున్నాయి.

సుగుణ ఇప్పుడో సూర్యమూర్తి. తన ప్రియసుతుణ్ణి హృదయాని కత్తుకొని భర్తకు స్వాగతం పలికింది వెడుకలు ప్రకటించుకుంటూ.

సుగుణతో పటా హైదరాబాదు తిరిగి రావాలని నిశ్చయించుకున్నాడుమాధవరావు. వారంరోజుల అనంతరం పంపుతామన్నారు మామగారు వంతపలికింది సుగుణ ఆఫీసువని వత్తిడివల్ల ఒక్కడే ప్రయాణం చేపాడు. "వచ్చేవారం నీ కోసం,బాబుకోసంఎదురుచూస్తూవుంటా! అంతే ప్రేమకళ్ళతో కారెక్కాడు

వారంరోజులు గడచాయి. తమిమొక యుగంగా గడపాడు. కాని సుగుణ మాత్రం రాలేదు ఆమెకుబదులు ఉత్తరం వచ్చింది సుగుణచెల్లెలు వెంకజ ఆరోజునే వివాహపట్టణంనుండి పరీక్షలు పూర్తిచేసుకుని వస్తుందని, మరో రెండురోజులుండి చెల్లెలుతోపటా వస్తానన్న సారాంశం భారంగా కాపీవ్రాసాడు మాధవరావు.

మరునాటిమధ్యరాత్రి 12గంటలు బయటకలుపునుఎవరోదబదబకొడ్తున్నట్టు శబ్దం. మత్తుకళ్ళతో మాధవరావు లేచి తలుపుతీసాడు. ఎవరో అపరిచితుడైన వ్యక్తి. 'బాబు గారు బుచ్చయ్యగారి స్నేహితుడ్ని. మిమ్ములను వెంటతీసుకురమ్మన్నారు. నేను స్పెషల్ టాక్సీ పట్టుకొచ్చాను. వెంటనే బయలుదేరండి" అన్నాడు. అతని మనస్సులో మాటలు భయాన్ని సూచిస్తున్నాయి. రెండు కుణాలు గడిచిపోయాయి. వంగతి తెలుసుకోగా సుగుణ కారుప్రమాదంలో చనిపోయిందని అర్థమయింది మాధవరావుకు విజయవాడ ప్రయాణం కన్నీటిలో చేసాడు.

పదిరోజులక్రితం శుభంతోపం సంతోషంగా జరిగేదారిన ప్రయాణం. ఈరోజు అశుభంతోపం విధారంగా ప్రయాణం విధివిలాసం....అతని మనస్సులోని ఆశాతంతులు తెగిపోయాయి. విధారంతో ఆతనిబుర్ర వేడెక్కింది పిచి ఊహాలలో మునిగిపోయాడు మాధవరావు విపరీతంగా విషాదంతో బరువెక్కిన మనస్సుకొంచెం తేలికపడింది తీవ్రంగా ఏడ్వటం వల.

ప్రొద్దువళ్లా విజయవాడ చేరుకున్నారు. వరిగరిలో పడివున్న సుగుణ మృతదేహాన్ని చూసి కావుమన్నాడు. బిడ్డను తీసుకుని మరి కుంగిపోయాడు మాధవరావు గీరగీయి గొంతుతో "మరీ దురదృష్టం కావా!"అంటి వంకజ. "మన కారును వెనకాల లారీవచ్చి డీకొట్టింది. చావు కాకవచ్చినా కాగుండేది" అని వలవల ఏడ్చింది

సుగుణ అంత్యక్రియలు పూర్తయినాయి రోజులు గడిచిపోతున్నాయి బిడ్డను చేతిలోనికితీసుకుని కరుణాపూరిత చూపులు చూసూ శిలలా గడుపుతున్నాడు.రోజుల్నిమాధవరావు ఒకరోజు ఉదయాన యాంత్రికంగా కాస్త ఎండు చూడటం తటస్థించింది. పెట్టిన నెల రోజులకు కాకి ఒక్కకోకే "నేనిక వస్తానండి!" అన్నాడు గద్గదస్వరంతో మాధవరావు మామగారితో.

శ్రేష్ఠపు తిక పోవడం లుని అమాంగ స్థితికి వృద్ధులైన అత్తమామలు ఆక్రోశించారు. వృద్ధాప్యంలో కన్నీళ్ళు నశించివారు. పైగా దిగులుతో మరి కృంగిపోయినవారు. ఓపికను కూడబెట్టుకుని "బాబూ! నీవు ఇంకా చిన్నవాడివి. మరల వివాహం చేసుకోకతప్పదు. అందులో బిడ్డకోసమైనా తప్పదు. నీ కళ్ళతరం తోపం విధాతను పెండ్లి చేసుకో. సుగుణ ఆత్మ సంతృప్తి చెందుతుంది కనిబిడ్డకు న్యాయంచేకూరుతుంది" అన్నారు. ఆ విధంగానైనా బాగా అక్కడ జరిగిన అన్యాయం పరిష్కృతమవుతుందనే ఉద్దేశంతో వంకజకూడా ప్రాధేయిపడింది అత్తమామల వత్తిడితో, వంకజ అంగీకారంతో ఆమెను వివాహం చేసుకున్నాడు మాధవరావు

పండితనకులు రాలుతున్నట్లు రోజులు తరుగుతున్నాయి. వంకజ భార్య అయినా సుగుణ తలంపునకు వచ్చినప్పుడల్లా దుఃఖం పొంగిపోతూ ఉండేది. వంతచెల్లెలైనా సుగుణలో వుండే కొండుదనం వంకజలో లేనట్లుతోచేది మాధవరావుకు. త్యాగం చేసాననుకుంటేగాని, మాన్యత్వమేమిటో తెలియని వంకజ బిడ్డను ఎలా పెంచాల్సింది తోచకాలేదు బిడ్డ ఏడుస్తూ వుంటే విసుక్కునేది. జవంత్రిప్తిఆమెలో ఆవరించింది. భర్తతో కలుపుగోలుగా ఉండలేకపోయింది.

ఒకరోజు సాయంత్రం...."ఈ రోజు నా స్నేహితుని పుట్టినరోజు వంకజ. ఆహ్వానం వచ్చింది. తప్పనిసరిగావెళ్లాలి" ప్రహ్లాదంగా ముసాలై అంది వంకజ "సాయంత్రమయ్యేసరికి చిరంజీవి వద్ద ఎవ్వరోఒకరు వుండాలి. ఆ సంగతి ఆలోచించాలా" అని అడగటానికి వస్తున్నాడు మాధవరావు. ఆ మాటల్ని వినిపించుకోకుండా వయ్యారంగా తన అవయవసంపద సౌందర్యాన్ని వలకబోసూ నిర్లక్ష్యంగా వెళ్ళిపోయింది.

ఆమెను అతను వీమీఅనలేకపోయాడు

(మిగతా 4వ పేజీలో)

కథానిక:

నా హృదయం

బస్సు స్టాండులో దిగేవరికి పన్నెండు అయ్యి పడుతున్నది టయిము అరు గంట అయింది

ప్రజావాహిని తమ తమ పనులను మామూలుగానే నిర్వర్తించుకుని పోతున్నాయి.

పడిన వాన చిన్నదైనా, వారురోడ్డు వలన వాళ్లోలు తళ తళ మెరుస్తున్నది

ఎదురుగా ఉన్న హోటలులోకి తన తండ్రి రామారావుగారితో వెళ్లాడు కిషోర్ బస్సు దిగి

శాఖీ పలహారములను ముగించి, రిజా మాట్లాడి అందులో కూలబడ్డారు. గాంధీనగరంవైపు రిజా పరుగెడుతున్నది రిజావాడు హుషారుగా తుల్ల పద్యాలను పయోగిస్తు-టుంది.

"మాధవీ! నన్ను అందంకు పరిస్థితులు అలావర్తాయి. లేకుంటే మాట యిచ్చినవాడ్ని తప్పడం మాత్రం నాకు న్యాయమా? అంతరాత్మకోవ నీకర్థం కాదు" కారగా అన్నాడు.

నేను వంతోషంగా వివాహం చేసుకోవాలంటే నువ్వుండాలి అని అనాతే చెప్పాను వివాహానంతరం నేను మగతగా గదిలో కన్నుమూశాను ఎవరో వచ్చి "కిషోర్" వదా డని అన్నారు. నా అనందానికి అంతులేదు, ఆశీస్సులకోసం వరుగెత్తుతూ వెళ్ళబోతుండే, వరదాకి అన్నారని మరోకరన్నారు. దీవించండి కిషోర్?" అంటూ సాష్టాంగ దండ ప్రణామం ఆచరించింది

పిచ్చిపిల.

వివాహమై చాలాకాలమైంది, తొలి పొరిగా కలుసుకోవడంతో దీవించమని వచ్చింది తన ఏమని దీవి చగలడు. దైవం చిన్నచూపు చూసి ది. లేకుంటే ఈవాడు మాధవి తనదయ్యేది. తనకు చదువులేదని, భార్య ను పోషించగల శక్తి పొసుకాలు అంతగాలేవని తనను చేసుకుంటే కష్టాలే తప్ప సుఖమున్న దానికి కరువై, నా నా అగచాట్లు పడవలసి వుంటుందని పూరూ, వారూ కోడై కూసింది. పెళ్ళిచూపుల అయినా కాట్లయింది. మరోసారి ఒక విందులో తిరిగి మాధవిని కలుసుకోవడం జరిగింది. మాధవి కూడా అతనంటే పంచప్రాణాలు. పెద్దలమధ్య నలిగి కృంగిపోయింది తనలోనే. మాధవి పివత్ల కూతురును. కిషోరు పెద్ద వాన్నగారి అబ్బాయికి యివ్వడంతో రెండూ కుటుంబాల మధ్య స్నేహమయితే కుదిరింది. కాని నెయ్యముతో బాటుగా వియ్యము పొందలేక పోయారు.

నీకెవ్వడూ పల్లాన్ని వెతుకుతుందని, గాలి కూర్చాన్ని కోరిస్తుందని వెలుగు అంధకారము వైపు పరువెడుతుందని దృఢంగా చెప్పగలము

అతని మనస్సెప్పుడూ మాధవిచుటూ తిరుగుతుంది. ఆమెహృదయంలోకూడా అతని ప్రతిబింబంస్థిరంగావర్తదిపోయింది ఏది బలీయం మాధవి ఈవాడు మరొకరి సొత్తు ఆమెమీద తనకు విధిమైన అధికారం లేదు. ఆమెను పొందినవాడి మీద ఈర్ష్యకూడాకాల్లేదు అప్పుడప్పుడు

ఆలోచనంతో వనమతమయ్యే కిషోరు మాధవి పిలిచిన పిలుపు విని ఉలిక్కిపడ్డాడు.

"చిరకాలం అయురారోగ్య అశ్వర్యాలతో దీర్ఘసుమంగళిగా వర్ధిల్లమని దీవించాడు కిషోరు

* * *

మర్నాడు పడమటివైపుకూర్యుడు కృంగిపోతున్నాడు ఎర్రని మార్కిరణాలకు నీలాకాశంతో బాటు లోకం అంతా ఎర్రగా వుందనిపిస్తోంది. గూళ్ళకు పక్షులు తేరుకట్టుకున్నాయి కొన్నిగా వెళ్లయిన యువకులు, పుషాలు ఈ పాట పాడుకుంటూ ముందుకు పోతోన్నారు. గొరోకు బెత్తెడే తోక' అనే పాటమెత్తగా వెట్టారారి చేసేసి బయటకొడ్డ గుమాస్తాలు వెంట మరో పైళ్ళ పట్టను పెట్టి. కాంగా అడుగులు వేసుకుంటూ వెళ్తున్నారు

క్రమక్రమంగా చీకటి పడతోంది. కిషోరు బజారునుంచి వచ్చి, బట్టలు మార్చుకున్నాడప్పుడే గానుతో మంచి నీళ్ళు వచ్చింది మాధవి ఆమెను రెప్పపాటు కాలం చూసి మౌనంగా వూరుకున్నాడు.

ఇద్దరి మధ్య మౌనం యుద్ధం చేస్తోంది.

సహజమైన స్వరంతో మాధవి అంది. మిమ్ములను కొన్ని సంగతులు అడగాలి".

"పద వరండాలోనికి వెళ్ళాక వింటాను"

"అందరి ముందు అడగడ మనేది బాగుండదు" చివరకు ఆమె అతనిని

(మిగతా 4వ పేజీలో)

"ప్రేక్షకుడు"

నా మట్టుకు నేను ప్రేక్షకుడిని. తత్వవేత్తలూ, వేదాంతులూ, మహా విజ్ఞానులూ అవతరిస్తూ యుగయుగాలా మానవచరిత్రను శోధించి పరిశీలించి కొన్ని సిద్ధాంతాలను మానాన్నలు ప్రతిపాదించినట్లూ తెలుసు కుతూ నేనూ మోస్తూ వస్తాను. ఈ పని పాపానికి ఆవేశంలో, భీరుత్వంతో అనటం నా దృష్టిలో మంచిది విరిలేకనేనుకున్నాను.

— ఆం కావులానికొచ్చిన లాలా రోజులకు గోవిందరావు ఉత్తరప్రత్యుత్తరాలు ఉంటూంటాయి. వాటిలో వెళ్ళి వాటిలగు గోడలు కుటుంబంతోనూ వారి జీవితం మేలనిపించిన వారేదో వెలితి అనిపించింది.... ప్రపంచంత విహంగంగా లేక బంధింపబడ్డటుగా తోచింది

వాడికి సంతానం ఇద్దరు కాదపిల్లలు. చెప్పినట్టుగా వదలకొనే భార్యఉంది. వారేదో వెలితి అనిపించింది, గోవిందరావు పాతమాటలు నాకెప్పుడూ కొత్తగా ఉంటాయి. జీవితం మన చెతిలో తడిమట్టి వీళ్ళేదైనా ఆకారం తెలుసుంటేకాని దానికో ఆకారంతోకేసులుచేసు అదే లౌకికప్రజ. విధి అన్న సమూ ఆనే సెన్సిమిజమ్‌లో ప్రతిజీవన్ని రోజులూ "పిట్టగానే" మిగిలి పోతాం "ఇంప్లిమెంటేషన్ (ప్రయోగించటం) అనేది "అడెప్టర్"తో కూడుకుంది. తనంతే తెలివైన వాడాడో అంతవరా వేసుకొని. జీవితాన్నీ అంత అంతమటుకు తెచ్చుకున్నవాడు వంకన్నపి మిగులుతుంది.

పోతే ఇది ప్రపంచంలోని ఏ వాదమూనాదు....జీవన వాదం! జీవితాన్ని మానవ దృక్పథంతో చూడటమే కాక మానవమార్గంలో నడివింపటం కూడా ఒక ప్రతిభ! అని వస్తాడు. వాడిన్నవ్వులో ఏదో కొన్నత్వపుగర్వం కొట్టవచ్చినట్టు కనిపించింది ఆ గర్వం నన్ను చాలా భయపెట్టిందనే చెప్పాలి. నన్నునేను సమర్థించుకోటానికి నా వేపు కొద్దిగా మాట్లాడాలి

"ప్రతియాత్రానికి గమ్యముంటుంది. మానవమార్గంలో పోవటం ముఖ్యంకాదు గమ్యాన్ని చేరటాన్ని కావలసింది. అది

ముదిగొండ సాలగ్రామ

యుగాలుగానడుస్తున్న మానవుడు చేరు కొన్నాడా అన్నది విచారణీయం కాదు. అది వ్యక్తిమీద ఆధారపడి ఉండొచ్చు. మనిషి నమ్మకంమీద ఉండొచ్చు. అదే మార్గంమీద నడవటం మనిషిలో నిశ్చితమా, నిశ్చయాన్ని మాత్రమిస్తుంది. తృప్తి మనోధర్మం! నీవంటూనే నేను ఆదర్శం ఇలాంటివాటితో ప్రారంభమైన జీవితాల్లో అశాంతి వైరాగ్యం తప్పితే ఏమీమిగలవని గత చరిత్రను బట్టిచూస్తే "ప్రేమ" లాంటివీ, వర్ణాంతర వివాహాలూ త్రోతవి. ఒకవిధంగా నవీన ఓకొత్త అర్థం! నీది మాత్రం అలాకాదని గ్యారంటీ ఏమిటి!" ఈ మాటలు మాటాడిన తరువాత నన్ను నేను తిటుకున్నాను.... గోవిందరావు ఒకప్పుడు 'ఎస్కేపిస్టువి' అన్న మాట కూడా జ్ఞాపకాన్నుకొచ్చింది నామాటలు గోవిందరావు వారానికి పట్టుకుపేంత బలమైనవిగానూ కాదుకుంటుంది. ఇవేం నేను గోవిందరావునికాలేదు. గోవిందరావుని కావటంలేదు ఒక "లా" ఒక "ఆర్డర్" కావటమన్నమాట

మళ్ళీ పెళ్ళి చేసుకున్నాను. పెద్ద ఆశ్చర్యమేమీ కాదిది....కాన్యంతోటేం జేశేమీ చెప్పలేదు. ఆయన యమునిం ఆయనకు ప్రతిగాఎదురుకొన్నుంది నేను కష్టాలుపడ్డానేలని ఆతన్నిచూసి అంకో వద్దనే మిమ్మల్ని నేను కొరుకొనేది"

కాన్యంతోటిక్కడ ఎంతవరకు తిప్పి వన్నది. "నేను జీవితంలో తిరిగి వెళ్ళి చేసుకోకుండా సాగటమే తెలుపుతుంది.

మరో రెండేళ్ళు గడిచాక గోవిందరావు కాన్యా లక్ష్మీమరణం కాకోపాన్ తగిలించింది గోవిందరావు సుమఇత జీవితానికిదో ప్రతిపాతమేమో అనిపించింది, మళ్ళీ మా జీవితాలు ఇంకో కొణంలోంచి పాన్యావికొస్తున్నాయి. ఇందులోకూడా నేనే ఓడిపోతా నేమో అనేభయం మరో పాం కాకపోతేదు" గోవిందరావు తిరిగి పెళ్ళి చేసుకోలేదు. వారి నిశ్చమాం గుడ్డకు "ఆఫీసు. మరో "మార్కెట్"యింది.

ఇపుడిలువాడాడు జీవితంలో కొంత వదలి ఉంటేకాగుండేది. ఎంత చుట మయినా కాలాన్నమనుసరించి మారేదే గదా!....కాని అలా జరగ లేదనే చెప్పాలి.

వేరుపుడు ఉద్యోగంచేసే ఒక యువకుని తండ్రిని.అతనిగ్రహపాత్రమూనాడు రామం, గోవిందరావు త్రిందే పని చేయాల్సి వచ్చింది. మొదట్లో నేను కొంత ఆశించాను. గోవిందరావు వ్యక్తిగతంగా ఎలాంటివాడయినా కావచ్చు. మిత్రధర్మాన్నుకుపరించి "పనిమన నేమైన త్వరగా....."

కాని ఇది తల్లక్రిందులవటమేగాక పెద్ద ప్రమాదమే జరిగింది. నేను ప్రతి మాటకూ ఉత్తరాలు క్రావినా ఇవా వివ్వని గోవిందరావు రామాన్ని "సస్పెండ్" చేశాడు. మావాడి కథవలం విన్న కాకు మతిపోయింది.

"కాన్నగారికి :

ఇక్కడి ఆఫీసు ఒట్టి కర్కోటకుడు. మాటిమాటికి "లా" అంటాడు. ఈ రోజుల్లోఅది తిరుగులేని కోరలు. వీనికు కూడా స్వేచ్ఛలేని ఆ ఆఫీసులోంచి నేను వెళ్ళడం వంశోద్ధారమే అయినా "సస్పెండ్" కాకుండా "ట్రాన్స్‌ఫర్" అయ్యుంటే బాగుండేది. అయిన మీ మిత్రుడని తెలిసింది. మీరేమైనా ప్రయత్నించి చూడండి" అని వ్రాశాడు.

నేనేం చేయగలను. గోవిందరావు చాలా 'సస్పియర్' కనుక, ఇ పరిపాలన పనిచేయదు. గోవిందరావుని ఎంతమంది బాలాగా ఆతం వ్యక్తిగత జీవితానికి ముడిపెట్టి చూడగలరు "ఎందుకేనా మించిది నీవక్కడ ఉండకుండా ఇక్కడికే తన్నేసేయ్ మరేదైనా చూద్దామని" రామానికి ప్రాణాం. తరుగుజాబాలు గోవిందరావుది. "మీ వాడు ఆఫీసులో తరగతిపడటమేగాక మరో మోరం పనిపోయాడు.... కాకూతురు నిమ్మ ఆమ లెవడిమనుకోయాడు. ఈ పద్ధతం బాగాలేదు. రామానికి నిమల నిలి, పెళ్ళిచేయాల్సిన తరగకూడా వాకు లేదు.... పోలిసు రిపోర్టు ఇవ్వాలను కుంటున్నాం" అని.

రామ నిమ్మలో ఓ పక్క కాంబు పేలినట్టు ఎవ్వు, ఓ పక్క ఆయోమయం....మరేం చెరకాలేదు తమించమనీ, మ ఇ డి మండలించి నిమల నివాహం వాడితో అరిగేట్టు చూస్తానని అందుకు నీవొప్పుకోవటం నిమంజనమనీ గోవిందరావుకి ఉత్తరం వ్రాశాను. అతన్ను చేయాల్సినదికూడా అదు కాని నాకు రామానిద నిద్రా నిద ఉంది. వాడు 'పోస్ట్ ఆఫీసు తిరుగుతాడు. కొంచెం అభ్యుదయ భావాలున్నవాడు. నిజం చెప్పాలంటే గోవిందరావు అడ్వెంచరు. వాలోని నిస్పృహ నేను కూడా అదే వివరాలు అది ప్రకటించింది ఇక నిమల కథనం ఇంకో అమ్మాయి "లక్ష్మి" కయినాని పాపం లేని హాతాగా మరణించిన కథ. అందుకు నిర్బంధ పరిస్థితులమీద తన కారణమట! ఇది ఎంతవరకు నిజమన్నది మనకు అనవసరం.

కొంచెం ఆలోచించుకున్న తరువాత నీలువామాను తిరిగి గోవిందరావుకే పంపదలచుకున్నాను. చిట్టి అంటే నిమల చెల్లెలిజాగ్రత్త అయితో మనమో కలిగిందా! అయినలాగా మన జీవితానికి 'పొద్దులా' లేదుకదా!

రెండు రోజులో మీ సమ్మతి తిని ఉంటాము.....

ఉత్తరం ముగించేసరికి నీలుమూలల నించి నాకు నిస్పృహ చేరింది ప్రపంచపు శాంతి, నీతి నియమం శీలం, చట్టాలు, మా ఇద్దరి జీవితాల వికటమై నవ్వు!!

భూపాలరాగం

వేముగంటి నరసింహాచార్యులు

కలతల జాతి విభేద బాంధవులన్, కావేషముల్, క్రోధముల్
ప్రజాళించి, సమైక్యభావ మెసలారన్ భారతీయ ప్రజల్
అడిణమ్మగు స్థైర్య ధైర్యములు, శౌర్యప్రాభవం బొప్పగన్
దేశాక్షణముల్ ధరింపవలె మాతృభూమి జార్థమై!

ఉమవహించి, స్వేహము త్యజించి మనస్సుకువించి, దుష్టతన్
రోధము పుక్కిలించుచు, విరోధము పెంచుచు, కక్షపించి వి
శ్వావనిహీనలై పొరుగువారల పావనభారతావనిన్
గాసిం జేయుచుండ తగునా మగధీరము చూపకుండుటల్?

పొలిమేరలు లంఘించుచు
అలజడి గావించు శాత్రవానీకంబున్
కలగుండు వరచి శౌర్యో
జ్వలతన్ ప్రకటించుమోయి భరతక్షమాశా!

మాపిపోలేదు కుంభ విశుంభహారితి
కాళిక కన్నుల కాచిరంగు
అసురుల సమరుల బాహారించిన చాకు
ముకుకుల జాడిమి తలగలేదు
హోరెత్తు పవె ప్రళయోయుగళి పొర్చుని తండ
గాండివజ్యారవ హిందవమ్ము
వేటికిగూడ విన్నించు చారులరొమ్ము
దట్టు భీముని పాదమట్టవనులు
భరతలాలుగ భరత పుత్రులుమేని
పరవశాలలో ప్రవహించి, పరువులెత్తు
వీరరక్తము వేడి చల్లారలేదు
లెండి యువభారతియ వచండవీరా!

కొండమూకల పిండిగొట్టగ ఖ్యాతి
గొన్న వజ్రాయుధకోటు విపుడు
ప్రతిపత్ర బల పిశుద్ధతి మాన్పు గాండీవ
చాపము క్ నిశాతశరము లిపుడు
దుష్ట శాతమల కుక్షుల చెత్తురుపూత
పొంచు పాతకుల కాలరాలిపుడు
పరకృత పరిభవోజ్జ్వల శార్దూల రామ!
గండగోడలి మెండుతింండ లిపుడు
కలిని పశుముఖముగా రెచి, జాడిమి
పొడిమల ఘటించి పొలిచినట్లు
కణకణమ్ములోన మనముగా ఆవేశ
మూపరించ యువకులార తెండు!

నారీ హృదయం

(శివ పేజీ తరువాయి)

వాస్పించి. అక్కడ వున్న కుర్చీ మీద దుమ్ము కొంగుతో తుడిచి, 'కూర్చోండి' అన్నది.

"మరి నువ్వెక్కడ కూర్చుంటావు" అని అడిగాడు కిషోరు.

ఆమె నిట్టూర్చి, "లేదు. నేను కూర్చొను మిము,అను రెండు మూడు సంగతుల అడుగుతాను. మీరంతా సేపు వుండవలసిన పనిలేదు" మాధవి అంది.

"తథాస్తు కేకా మంచం మీద కూర్చుంటాను. కువ్వు కుర్చీలోకూర్చో"

ఆమె కూర్చున్న తర్వాత "ఇక మొదలుపెట్టు" కిషోరు చేతిలోనికి ఆ వారం పత్రికను తీసుకుంటూ అన్నాడు.

"నాకు పరిగాతెలియదు యిటువంటి వివయాలు నేను మీ ముందు అడగకూడదు. ఆ అర్హత నాకు లేదుకూడా పెద్దలందరూ బలవంతంగా నన్ను వొప్పించి మీతో తర్కించమనిచెప్పారు" అని కొంచెంసేపు ఆగి తిరిగి అంది. పాత్రాన్నం మనమందరము పోయి, చూసి వచ్చిన అమ్మాయిపై మీ అభిప్రాయం చెప్పండి? మాటిగా సమాధానం రాబాలున్నాం....."

కిషోరు క్షణంసేపు మౌనం వహించాడు. కాంతం, ఆమె ఆ విధంగా ప్రశ్నిస్తుందని అనుకోలేదు. ఈ పెళ్ళి చూపుల తతంగం తనకు అసలు యిష్టం లేదు. పెద్దలు అందరూ ప్రోత్సహం చయడంతో తప్పకుండా అంగీకరించవలసి వచ్చింది

మాధవి అలా అడగడం అతనికి నోట్లో పచ్చి వెంగళాయ పడ్డట్టయింది.

నిజంగా తనకు ఆ అమ్మాయి నచ్చలేదు, ఎంగు కాగుంటే ఏం లాభం పక్క పందగా, గాలికి ఎగిరేలా వుంది తన అభిప్రాయం బయటపెడితే బాగుంటుందా! మాధవికి బాలా నచ్చలేదు నున్న వ్యక్తి పైగా బీరకాయ పీచు లాంటి చుట్టరికం కూడా వుంది తనకు మేలు జరగకపోయినా, ఎదుటవాళ్ళు బాధ పడటం తను సహించలేదు.

"మాట్లాడరేం, అడగకూడని ప్రశ్న వేసానా."

మూగగా అన్నది మాధవి

అతను క్షణంసేపు ఆమె ముఖంలో నికి చూసి "అబ్బే! అలా అనుకోవడం నీదే పొరపాటు." కాసేపు ఆగి. తిరిగి అయినా నా మనసు లోని విషయం నీకెందుకు చెప్పాలి" ఎదురు ప్రశ్న వేసాడు కిషోర్

ఆమె ఒక నిట్టూర్పు విడచింది. చివరకు అంది "ముందుగానే చెప్పామగా నేను రాయబారిని అనుకోండి మిమ్ముల్ని బలవంతపరచలేను. మీ మనస్సులోని ఆ అభిప్రాయం పెద్దలకు తెలుపవలసిన బాధ్యత నాపై మోపారు నా నియమం మీకు తెలుసు.

అటువంటప్పుడు మీ అభిప్రాయం తెలియజేయడానికి అభ్యంతరం లేదనుకుంటాను. ప్రస్తుతం నేను చేసే ఈ ఉద్యోగం నా కు తృప్తినివ్వనా లాలోనే ఆ శ్రీమతి తృప్తిపడదని గట్టిగా చెప్పగలను, నాలోలాని ఈ జీవితపు కాళ్ళతో సంసారయాత్ర చేయాలంటే ఎదుకో గుబులుగావుంది. వివాహమంటే చేదెండు కుటుంబి, శారీరకంగా గాని, మానసికంగా గాని, ఆర్థికంగా గాని స్త్రీ హృదయం చెప్పి తింటే పురుషుడు అది భరించవలసి మూసివుంటం ఎన్ని ప్లానులు వేసుకుంటే సంతోషం. గాలిమేడలు కూలిపోతుంటాయి. అప్పుడప్పుడు విధి క్రూరత్వపు ఎవరితరము కాకాతళంలో ఈ రోజు చూసిన స్త్రీని పరిణయం మాడవలసివుంటే తప్పనిసరిగా చేసుకుంటాను.

"థేంక్ యు కిషోర్! నన్ను అభిప్రాయం చెప్పమని అడిగావు. తప్పకుండా నా కు మిమ్ముల్ని మీరే కంటే ఎరుగుతా వడం నేను సహించను మీవంటి సహృదయులను కోల్పోగా పొందిన స్త్రీ జీవితం ధన్యం. మీరింకా వుంటూరుగా కాగా ఆలోచించుకొని చెప్పండి"

బయట ఎవరో కేకపేశారు. వెంటనే లేచి కాకిలాగా వేసిన తలుపు తెరచి ఒక ప్రక్కగా నిల్చున్నాడు కిషోర్ మాధవి బయటకు వెళ్ళిపోయింది.

* * *

తెల్లవారితే కిషోర్ వెళ్ళిపోతాడు. రామారావుగారు, మాధవితల్లి బయట దేని పనిమీద వూళ్లోకి వెళ్ళారు ఏం తోచక బయటకు వెళ్ళి కిషోరు యింట్లో తిరిగి వచ్చాడు.

మాధవి ఒక్క తేజస్సుందంలో రాధా రాణి స్కూలునుంచి యింకా రాలేదు. గదిలో అడుగెట్టి పోయి మాధవిని చూసివిస్మయపోయాడు.

మంచంమీద బోర్లా పడుకునివుంది కంటినిండా అశుధారలు పారధారగా ప్రవహిస్తూవున్నాయి కిషోర్ రాకను గమనించలేదు.

కుణంమీద చేయి వేయబోయాడు మొదటిసారిగా అర్థం చేసుకుంటుంటే మోవనితలని "మాధవీ"అని పిలవాడు

పలుకలేదు. ఎలోపారి కేకవేశాడు.

గిజగిజలాడుతూ లేచికూర్చుంది.

"మాధవి? ఏమయింది. ఎందుకా కన్నీళ్ళు! ఎవరైనా ఏమన్నా అన్నారా! చెప్పు" "ఏంచెప్పమంటావు కిషోర్! నా ప్రాణానికు కొరగాకుండాపోయింది అత వాంతోటో మనమన్న దానికి పోరుకో కుండాపోయానని తర్క అదిరాలి మాటాలు కరువయ్యాయి నిన్ను నేను దక్కించుకోలేకపోయాను. ఈ వాడు అమ్మా, నాన్న కూడా బాధ పడుతున్నారు. విధి క్రూరత్వాలను అలా ప్రశ్నించి

ఎప్పుడూ మిమ్ములను కాకాలని,మాటాడాలని అనిపిస్తుంటుంది. కాని నా నా అదృష్టం కలువలేదు రేపు మీరువెళ్ళి పోతారు కాళ్లాలు జీవితంలో తిరిగి కలుపుకోగలమో లేమో మీ ప్రతి రూపాన్ని నిత్యం తలచుకుంటాను. నా జీవితాంతం మరుకూ గుర్తుంచుకుంటాను. పాత సంగతులు గుర్తుకొచ్చాయి,ఆవేశం ఆపుకో లేక పోయాను"

మాధవి కాదతో పలికింది.

ఆమె హృదయంలోనికాదా కిషోరుకు తప్ప మరెవ్వరుకూ తెలియదు.

అందుకే స్త్రీ జీవితం అసంపూర్ణం అర్థరహితం అని అన్నారు పెద్దలు.

అమెరికాలో క్రీడా వినోదాలు

అమెరికాలో కాలానికి వగటున 40 గంటలవని చేయాలి

ఒకలాది అమెరికన్లు ఆటలలో పాల్గొంటుంటారు. "స్కీ" ఆట ఆడే వారి సంఖ్య 35,00,000 కాగా ఉంటుంది గాల్ఫ్50,00 000 మందికాగా ఆడతారు. దేశంలో 80 0000 బౌలింగ్ క్రీడా స్థలాలు ఉన్నవి. వీటిలో అన్ని రంగాల ప్రజలూ నిన్నలూ. పెద్దలూ 2 0 00,000మందికై గా వచ్చి ఆడి వినోదం పొందుతారు. కావలిసారి వేలేటా మరింత వృద్ధి అవుతున్నది ఇందుకు పోటీపడే అస్థిరశాల కావలు 55 00,000 ఉన్నవి 2,50 000,00 మంది కాగా ఈ వినోద క్రీడలో పాల్గొంటారు

క్రీడలు మ్యాచ్‌లు. విశ్వవిద్యాలయాలు దేశ జట్టులను పోటీలకు పంపుతుంటవి ఉదాహరణకి అమెచూర్ అథోలిటిక్ యూనియన్ వంటి సంస్థలు ఆటపోటీలు చేశ, అంతర్జాతీయ స్థాయిలో బాస్ అమెరికన్ పోటీలు, ఒలింపిక్ పోటీలువంటివాటిని నిర్వాటు చేసుంటవి

పోటీలుండని క్రీడా వినోదాలలో వేట, చేపలుపట్టటం. పెద్ద వి. 1,90,00 000 మంది చేపలుపట్ట వినోదం పొందుతారు. 1,60,00 000 మంది వేటకు లై నెన్నులు పొందినవారు వారు ఇంకా టెనిస్, సాఫ్టబాల్, రేబిలింతి, స్కేటింగ్, ఫుట్ బాల్, బస్‌బాల్, ఈత, టోబోగానింగ్, విలువిద్య, లైనికిల్ వంటివేటలు వంటివి కూడా చాలామందికి ఇష్టం: అమెరికా అంతటా ఆయా ప్రాంతాలలో స్థానిక ప్రభుత్వాలు ఆటస్థలాలు, క్రీడామందిరాలు, ఆటల కోర్టులు, ఈతకొలనులు వినోద క్రీడాపార్కులు నిర్వాటు చేసుంటవి ఇటీవల కొత్తగా ఆటస్థలాలకు దిపాటు నిర్వాటు చేస్తున్నారు. అందువల్ల కాలక్షేపంకూడా అడుకోవటానికి అవకాశం అభిస్తున్నది. అనేక నగరాలలో విలువిద్య కేంద్రాలు బస్ కేంటింగ్ ప్రాంతాలున్నవి, లేక్ కాత కోర్టులు, ఈత కొలనులు పిక్‌నిక్ వసతులూ కాలక్షేప ఆటలకు

పిల్లలు ఆడుకునేటట్టు ఉంటవి.

ఫుట్‌బాల్ అమెరికాలో బహు జనరంజకమైన ఆట వీటా 12 50 00 000 మంది ప్రేక్షకులు ఈ ఆట తిలకిస్తారు. ఆ తరువాత బాసెట్ బాల్ ఎక్కువమంది 11.60 000 00 మంది చూస్తారు. గుర్రపు పందెములు చూసేవారు వీటా 6 00,00,000 మంది ఉంటారు ఫుట్ బాల్ ఆట చూసే ప్రేక్షకుల సంఖ్య వీటా 7,00,00,000 ఉంటుంది ఆటస్థలానికి వెళ్ళి చూసేవారుగాక కొన్ని కోట్ల మంది ఇంటివద్ద ఉండి టెలివిజన్‌లో ఈ ఆటలు తిలకిస్తారు

ఈ సంబంధాలలో స్థానికంగా పాఠశాల, పరిశ్రమిక సంస్థలు, స్కూళ్లలో జరిగే బేస్‌బాల్, ఫుట్ బాల్, హాస్కెమ పిచింగ్ వాలీబాల్ వంటి ఆటలపోటీలు చూచేప్రేక్షకుల సంఖ్య చేర్చలేదు. వీరి సంఖ్య కొన్ని లక్షలు వుంటుంది.

ఫొటోగ్రాఫీ తపాలా బిళ్ళల సేకరణ, అల్లికవని. ఉద్యానవనమివంటి వరదాపనులు అనేకమందికి వినోద కారణమవుతున్నవి. వడ్రంగం, బొమ్మలు చేయటం, చిత్రలేఖనం, సమూహాలతయారీవంటి అనేక లేపనములలో ఆసక్తం. సంతృప్తి పొందేవారెందరో ఉన్నారు. ఇవిగాక రేడియో వినటం, టెలివిజన్ తిలకించటం పుస్తకాలు చదవటం. దాదాపు అందరికీ వినోద కాలక్షేపాలు.

అమెరికన్ పరిశ్రమలలో జీవితం మీద రెండు కాలాలు సెలవులుఇచ్చే అలవాటు హెచ్చు సంస్థలలోఉన్నది. అమెరికన్ కుటుంబాలకు ప్రయాణం అంటే పరదా. 1965 లోని దేశంలోని 29 దేవపల్ పాఠశాలను జాతీయ స్మారక మందిరాలను, చారిత్రక ప్రదేశాలను 5, 00,00 000 మంది సందర్శించారు. వీరంగా ప్రభుత్వం సత్కారాలు చేసిన పిల్లలు, దేవలపల్లే సత్కారాలు తక్క కొనలు, హైకింగ్ వంటి వసతులను ఈ యాత్రల సందర్భంలో ఉపయోగించు కొన్నారు. దేశంలోని వింతలలో గ్రాండ్ కాన్యాన్ యెల్లోస్టోన్, నేషనల్ పార్కులు. వయాగరా జలపాతం, బ్రహ్మాండమైన రెడ్‌వుడ్ అడవులు (కాలిఫోర్నియా ముఖ్యమైనవి దేశంలో సుమారు 20,000 కాస్త్రీ స్థానిక ప్రభుత్వ చిరిత్రకారులు అలను వీటా 18 00 00 000 మంది ప్రజలు సందర్శిస్తారు.

యాత్రా విశేషాలలో జార్జి వాషింగ్టన్ నివశించిన గృహం వర్జీనియా రాష్ట్రంలో మౌంట్ వెర్నాన్‌లో ఉన్నది లింకన్ స్మారక మందిరం. వాషింగ్టన్ స్మారక మందిరం (వాషింగ్టన్ నగరంలో) వంటి జాతీయ స్మృతి చిహ్నాలు, న్యూయార్క్ నగరంలో వున్న స్వేచ్ఛా ప్రతిమ, ఎంపైర్ స్టేట్ భవనం (న్యూయార్కు నగరంలో) కాలిఫోర్నియాలో కాన్ ఫ్రాన్సిస్కో అఘాతం మీదివంతెన గ్రేట్ స్మోకీ మంతకలహారంగం (పెన్సిల్వేనియా దక్షిణ డకోటాలో ఉన్న మవుంట్ రష్మోర్ ఈ కొండమీద నల్లుగు ప్రెసిడెంట్ల శిలాప్రతిమలు చెక్కి ఉన్నవి ముఖ్యమైనవి

వీటా 6,60 000 అమెరికను పెర్యూడా. (పెస్ట్ ఇండిస్ వెళ్ళి వస్తారు. 5 00,000 మందిదాకా వీటా బరోపాసందర్శిస్తుంటారు రష్యా అమెరికా వెళ్ళే యాత్రికుల సంఖ్య వీటా 50,000 దాకా ఉంటుంది

అమెరికాలో ప్రతిఒక్కరికీ మత స్వేచ్ఛఉన్నది. అమెరికన్ రాజ్యాంగం ఈ స్వేచ్ఛను కాపాడుతున్నది. ప్రతిపౌరుడుకూడ తనకు నచ్చిన మతం అవలంబించవచ్చును. ఆరాధించుకోవచ్చు. రాజ్యాంగానికి లోబడినంతలో ఆటా ఉన్నది "ఒక మతవ్యవస్థను గౌరవిస్తూ గాని, మత స్వేచ్ఛను అరికడుతూగాని కాం. గెస్ చట్టాలు చేయరాదు "ఇటువంటి రాజ్యాంగ నిబంధనల చేతను, న్యాయస్థానాల అభిప్రాయాలచేతను, రాష్ట్రాల కాసిన పథకాలకు కూడా ఇటువంటి పరిమితులువిధించి వున్నవి

అమెరికాలో చర్చిసభ్యుల సంఖ్య ఈ నాడు 10 40,00 000 కు పైగా ఉన్నది అమెరికా జనాభాలో 61 శాతం అంటే వయస్సులోని వారు చర్చిలలోనో, లేదా యోధులమతం సభలోనూ, లోపు సభ్యులుగా వున్నారు. 2558 మతశాఖలకు చెందిన 8,00,000 సాంఘిక ప్రార్థన మందిరాలున్నవి.

దేశంలో మతసంబంధమైన సంస్థ లన్నిటికీ నిధులు సమకూర్చేది ప్రభుత్వం ఏ చర్చికీ డబ్బుఇవ్వడు చర్చి ప్రభుత్వం వేరు వేరు వ్యవస్థలు. అమెరికాలో ముఖ్యమైన అమెరికాలో (ప్రొటెస్టంటు రోమన్ కేథలిక్ యూదు మతాలు ప్రధానమైనవి 1957 లో ప్రొటెస్టంటు మతస్థుల సంఖ్య 5 99,00,000 రోమన్ కేథలిక్కుల 8,58,00 000 యూదు మతస్థుల సంఖ్య 62 55 000 అన్నారి రోమన్ కేథలిక్ మతసంప్రదాయం ప్రకారం పిల్లలు చదువు మతంపుచ్చు. కొన్ని వారంలో దానిపక్కలగా ఆ మతం పరిగణిస్తుంది. కాగా ప్రొటెస్టెంటు చర్చులలో శాశ్వతకుపూర్తి పక్షత్వం పొందినవారికే పక్షులుగా పరిగణిస్తుంది ఈ పూర్తి పక్షత్వం 18 సంవత్సరాలు, అపై వయస్సు వారికి లభిస్తుంది. ఇంకా రష్యా పరాతన మతం, గ్రీకు పరాతన మతం. పోలిష్ కేథలిక్ కేథలిక్ మతం, పెర్సియన్ ప్రాచ్య పరాతనమతం, అమెరికన్ బౌద్ధం, యూక్రేనియన్ పరాతన మతం, ముస్లిం. ఇంకా ప్రపంచంలో గల అన్ని మతాలుకొద్దిగొప్పగా అమెరికాలో ఉన్నవి.

అమెరికాలో 148 మత పాఠశాలలు ఉన్నవి. వీటిలో 85:000 మంది విద్యార్థులు చదువుచున్నారు. ఇంకా దాదాపు అన్ని కళాశాలలు, విశ్వవిద్యాలయాలు మతవిషయాలు బోధిస్తుంటవి 77 మతశాఖలకు చెందిన 7,000 మందిదాకా స్త్రీ మతాధికారులు (మినిస్టర్లు ఉన్నారు. అమెరికాలో ఉన్న పుస్తకాలలోకి హెచ్చుగా అమ్ముడు పోయేది బైబిల్ గ్రంథమే వీటా 70.00 000 ప్రతులుకాగా అమ్ముడవుతుంటవి

వివిధ మతశ్రద్ధాంజలు పిన్నలకీ పెద్దలకి

(మిగతా శివ పేజీలో)

దురదృష్టవంతుడు

(శివ పేజీ తరువాయి)

విడ్డ నిడ్డడం మొదలెట్టాడు. అతని పరిస్థితి ఏమిటో అతనికి తెలుసు. సంకర జాంపత్య మతానికి దూరమవుతుందేమో నని భయంతో సుగుణ విరోగాన వేదనను బయటకు కన్పరిచేశాడుకాడు. విప్పి చెప్పలేని తన ప్రేమ హృదయంలోని ఆవేదనకాగా బాలిని పశాంతంగా,బరువుగా కాన్యాపల కాగా పేదులుతూంటేవాడు. అగుపా ఆమె విన్నం. అతను భరించగా ఆమెనుకోరేది తలి లేని ఆ విడ్డకు లోటు కూడా లేకుండా చేయుమని. అయినా ఎన్నుడూ వచించలేదు; ఆమె అర్థంచుకోలేనివాని కి ప్రయత్నించనూలేదు. ప్రయోజనం మాత్రం పూజ్యమైంది.

సంకజ స్నేహితుడు కృష్ణమూర్తి. ఆమెలోని బలహీనతను బాగా వినియోగించుకొన్నాడు. పరిణామం ఆమె గృహజీవితానికి ముప్పావత.

మరోరోజు పాయంత్రం .... ఆవరణలో నిర్మలంగా పెరిగిన పచ్చిక మీద మూడవరావు కూర్చొని, మోకాళ్ళలో తలని పెట్టుకొని, పచ్చిక వింతకాలాన్ని వీలుస్తున్నాడు.

ఆ పచ్చని మైదానంలో పాలపిట్ట దొర్లుకుంటూపోతున్నది. వాతావరణం నిశ్శబ్దంగావుంది. అది చేస్తున్న శియ తియని రాగాలనువినిపిస్తూ. తన్మయత్వం చెందుతూ "ఆ పిట్టలకుకే స్వర్గమనుకుంటాను" అని గొణుకు న్నాడు.

ప్రకృతి ఆకాశాన బుడగల్ని వదులుతున్నది. అంతరం నీలినీల వర్ణం కల్గి, ప్రపంచ ప్రాసవాటికలో ప్రకృతిస్త్రీకి దక్కని కబుళిళ్ళల గోచరిస్తుంది. ఆకర్షణపలక్షణ నయనాలతో జీవాలన్ని చూస్తున్నాడు తన గత స్మృతుల్ని జీవాలలో మాటిమాటికి మారిపోతున్న మబ్బుతరకల చిహ్నాలతో పోల్చుకుంటున్నాడు. మనస్సు భారవంతమైంది.

అర్థరాత్రి కావచింది. మాధవరావు అలాగే వచ్చిశమీద కూర్చొనివున్నాడు. పంకజ తన దేహాన్నంతా అత్తరు పూసి పట్టు చీరలవలెట్టా. చిరంజీవి పడుకొనివున్న గదిలోకి పోయింది ఆమె వచ్చినదప్పుడు తెలుసుకుని మాధవరావు అనుపరించాడు. ముద్దులొలికే అ పసికందును క్రౌర్యంగాచూసిందామె విడ్డ భయపడ్డాడు రోదన ప్రారంభించాడు మాధవరావు తోకొట్ట యత్నిస్తున్నాడు

కొన్ని క్షణాల అనంతరం అంతా అయిపోయిందనుకున్నాడు. విడ్డ ఒళ్ళు బాగా వెచ్చిక్కింది పరిస్థితి కీడుపరాం దాల్చింది. క్షణంలా తీవ్రతనే పంకజ శాంతస్వభావం కల్గింది. కవ్వస్థిక్ వేసుకున్న ఆమె పెదాలు తీవ్రతను వెలిబుచ్చుతున్నాయి. పెదాలగుండా విస్ఫుటంచేసి భరించకుండా కొట్టుకున్నది వెర్రిపోయిన జుట్టు, నర్సులా ప్రేలాడుతున్న ఆమె ఒడ పంకజకు విస్తృత అందాన్ని కూడాయి. పాలిపోయిన ఆమె విశాల వక్షస్థలాన్ని తెల్లని బ్లౌజు పరుటకు కన్పిస్తున్నది. హైదరాబాదులో తెల్ల వారితే కార్ ముందర ఎలావుంటుందో. ఆమె పడనవలావుంది.

"బ్రిస్టమూర్తి నన్ను రక్షిస్తావా. పిల్లలకోసం నేనేకోల్పోయింపుకున్నాను. కార్యాపయోగంతో కుమిలిపోతున్న నీవు చిన్న దాన్నయిన నన్ను పిలుచుకున్నందుకు మంచి ఫలితమే అనుభవించాను" అంటు కూర్చుమాటల పోటులతో యిలాగ పెళ్ళి పోయింది ఆ ఒక్క ఆమెకా అంటుంది అనేది గ్రాంథికలో వివాదం

ఇంటలియట అగుపిస్తారు, పంకజ ఎక్కగానే బయలు దేరింది. అది చేసిన శబ్దం మాధవరావుకు దిగ్భ్రాంతి తమండి పేల్కొల్పింది ఎవరాలమాత్రం మిగిలింది. తన విడ్డను వ్యాధియాని కత్తు కున్నాడు ప్రక్కనే పెట్టిలో చెట్టు గూటిలో పేలకాసిన అడపిట్టను పట్టుకొని పోవడంతో మగత కోల్పోయి తన పరిస్థితిని దీనంగా చూస్తున్నది అనుపిట్టకు దీనతలో అర్థం తెలియక దిగులుగా చూస్తుంది. అంతా విధిలావనుకుని నిట్టూర్పు విడ్చాడు మాధవరావు

ఈవారం గ్రహఫలం

16-5-1965 నుండి 22-5-1965 వరకు

రచన: ది ఇన్‌స్టిట్యూట్ ఆఫ్ అస్ట్రాలజీ, చిక్కడపల్లి మెయిన్‌రోడ్, హైదరాబాద్ -20

మేషం

(అశ్వని, భరణి కృత్తిక 1)

మీ కుటుంబ వాతావరణం ఈ వారంలో ఎంతో ప్రశాంతంగా ఆనందదాయకంగా ఉంటుందని చెప్పవచ్చును. వారంతంలో మీ కేవైనా శుభవార్తలందగల వీలున్నది. ఆర్థిక విషయాలలో సాధారణంగా వివిధమైన యిబ్బందీ ఉండదు. అంతేకాక మిత్రాదిచిహ్నాలు ఎక్కువ మొత్తాలలో డబ్బు మీ చేతికందుతుందనడమూ. దాని మంచి కొంతయినా మిగుల్చుకొని మీ వృత్తి వ్యాపారాలలో అభివృద్ధికోసం వెచ్చించటమూ జరుగగలదు. ఉద్యోగస్థులు తమ ఉన్నతాధికారుల నుండి మన్ననలు పొందగలుగుతారు. స్త్రీస్వేచ్ఛ యీవారంలో లాభదాయకమే కాగలదు. ఈవారంలో మొదటి సగభాగంకంటె రెండవ సగభాగం అనేక విధాల అనుకూల వాతావరణాన్ని కల్పించగలుగుతుంది. మొదటి రెండు రోజులలో చేసే ప్రయత్నాలకు ఆటంకాలు ఏర్పడుతుంగాని, మీ ఆరోగ్యం లోపించగలుగుతుంగాని జరుగవచ్చును. కాని వివిధయత్నాలలోనూ మీరు దిగులుచెందవలసిన అవసరం ఉండదు. మీ ప్రయత్నం తగినంతగా ఉన్నా లేకున్నా మీరు తలపెట్టిన కార్యక్రమాలలో మీకు విజయమే లభించగలదు.

వృషభం

(కృత్తిక 2,3,4 రోహిణి మృగశిర 1,2)

మీవద్దనున్న డబ్బును వ్యయపరచే విషయంలో చాలా జాగ్రత్త వహిస్తే తప్ప మీరీవారంలో ఆర్థికమైన యిబ్బందులకు లోనవకుండాఉండే వీలుండదు. మీ వృత్తి వ్యాపార, ఉద్యోగాలకు సంబంధించిన విషయాలు మీకు కొంత చికాకును కలించేవిగానే ఉండవచ్చును కోర్టువిషయాలకు, స్త్రీస్వేచ్ఛ యీ వారంలో లాభదాయకం కాజాలదు. మీరు మీ కుటుంబానికి సంబంధించిన కొన్ని ముఖ్యవిషయాలమగూర్చి మీ అందుమిత్రులతోగాని, మీ కుటుంబ మందలి వ్యక్తులతోగాని తగినంత జాగ్రత్త చూపుతూ వివరించటం అవసరం. మీ ఆరోగ్యంలో లోపం కలుగకుండా జాగ్రత్తవహించవలసిన అవసరంకూడా ఉంటుంది. యంత్ర పరికరాలవల్ల శరీరానికి హానికలుగకుండా జాగ్రత్తపడండి మీ కుటుంబ విషయాలలో మీరాశించిన మార్పులు వెంటనే కలుగకపోవచ్చును అందువలన చికాకు పడ ప్రయోజనంలేదు కొన్ని విషయాలకు స్త్రీస్వేచ్ఛకూడా హాస్యమైనంత దూరంగా ఉండటమేమంచిది. మీచేతిలో ఉన్న డబ్బును తరపడి అవసరమైన పనులకైతే ఖర్చు చేసేటట్లయితే తర్వాత డబ్బు యిబ్బందికి గురికావలసిఉంటుంది. అందువల్ల లోలికాని మాదిరి పైన పైన దగ్గరమంచి భద్రంగా దాచుకొనవ యత్నించటం ప్రస్తుతంలో శ్రేయోదాయకం.

పృశ్చికం

(విశాఖ 4, అనూరాధ, జ్యేష్ఠ):-మీ ఆర్థిక విషయాలకు సంబంధించినంత వరకూ ఈ వారం యొక్క ఆద్యంత భాగాలు మీకు చాలా అనుకూలతను కల్పించగలవు. వారం మధ్యభాగంలో అధిక ధన వ్యయంతప్పక పోవచ్చును. మీ వృత్తి, వ్యాపార, ఉద్యోగాలలో ఏ కొంతయినా అభివృద్ధిని పొందించగల వీలున్నది. స్త్రీస్వేచ్ఛ తప్పక లాభదాయకం కాజాలదు. మీకుటుంబవాతావరణం ఈ వారమంతా మీకు సుఖకరంగా లేకపోవటంచేత మీ మనస్సు కొంత కలవరపడుతుండటంచేత మీ ఆరోగ్యం అత్యంత సంతృప్తికరంగా ఉంటూ మీ పురోభివృద్ధికి మిమ్మల్ని ప్రోత్సహించగలుగుతుంది

కుంభం

(ధనిష్ఠ 3,4, శతభిషం, పూర్వాభాద్ర 1,2,3)

గడిచిన కొన్ని వారాలకంటె ఈ వారం యోగదాయకమైనదని మీరు గ్రహించగలుగుతారు. యివ్వటి వరకూ మీ కార్యక్రమాలలో కలుగుతున్న విఘ్నాలుతొలగాక్రమంగా మీ వారం కావటం జరుగుతుంది. వారాంతంలో మీరేదైనా ప్రయాణం చేయటమూ దానివల్ల మీ భవిష్యత్తులో మీ కనేక విధాల లాభంగలిగే వీలుండటమూ మీరు గమనించగలుగుతారు. మీ వృత్తి వ్యాపారాలలోనూ స్త్రీస్వేచ్ఛలోనూ గొప్ప లాభాలను సంపాదించ వచ్చునని ఆశించగలిగే కాలంకాదిది. కాని మీరు ఆర్థిక విషయాలలో యిబ్బందుల పాలుకానటమంటూ జరగదని నిశ్చయంగా చెప్పగలవీలున్నది. పరోక్షంగా ఈవారమంతా మీచేతికి డబ్బు అందుతూనేఉంటుంది దానిని మీరు మీభవిష్యత్ పనులకొరకు దాచుకోవడంగాని, వృత్తి వ్యాపారాలలో అభివృద్ధికొరకు పెట్టుబడికై వినియోగించటంగానికరుగక లేదు ఈ వారమంతా దాదాపుగా మీ కుటుంబవాతావరణం మీలో ఆనందోత్సాహాలను నిలువగలుగుతుంది. పిల్లల ఆరోగ్య విషయంలో మాత్రం తగినంత జాగ్రత్త వహించకతప్పదు.

మీనం

(పూర్వాభాద్ర 4, ఉత్తరాభాద్ర, రేవతి)

సమాజంలో మంచిపలుకుబడిని సంపాదించుకున్న మిత్రుల ద్వారాను. ఉన్నతోద్యోగాలలోనున్న ప్రభుత్వాధికారుల వల్లనూ మీకు తగిన సమయంలో సహాయం లభించటంవల్ల మీ ఆర్థిక పరిస్థితి యీ వారంలో ఎంతో మెరుగు కాగలుగుతుంది మీ వృత్తి వ్యాపారాలవల్లనూ మీకేవారంలో మంచి ధనలాభాలు పొందగల వీలున్నది. ఉద్యోగాలలో మన్ననలు పొందగల వీలున్నది. ఉద్యోగాలలో మన్నన్నవారు తమకు వచ్చిన ఉద్యోగాన్ని గాని వృత్తినిగాని వదిలే వీలున్నది గడచినవారంకంటె ఈవారంలో మీ కెన్నో విషయాలలో అభివృద్ధిని సాధించగలుగుతారనటంలో సందేహం లేదు. ఇంతకాలము మీ మనస్సులో తిష్ఠవేసియున్న సిగ్గుపోవటం యిక ముందు మటుమాయమౌతుంది. మీలో ఆత్మవిశ్వాసాన్ని పెంపొందించి మిమ్మల్ని ముందుకు నడిపే అనేక కుటుంబ మంటనలు యీ వారంలో జరుగగలవు మీ ఆరోగ్యం చాలా సంతృప్తికరంగా ఉంటుంది. కాని యీ వారంలోని మొదటి రెండు రోజులలో మీ పిల్లల ఆరోగ్యం విషయంలో మీరు తగినంత జాగ్రత్త వహించటం అవసరం. ఈ వారపు ద్వితీయార్థ భాగంలో మీరు మీ బంధు మిత్రులను మీ గృహానికి విందుకుపిలిచి వారిని ఆదరించి సంతృప్తి పరచటం జరుగగలదు. మీ కుటుంబ వాతావరణం మీకెంతో హాయినిస్తూ రీదిగా ఉంటుంది.

మీ ప్రశ్నకు జవాబు

1. బూ. అంజనీ రెడ్డి, మైలారం :- సుమారు మూడు వేలు ఖర్చు పట్టండి. అన్ని పరిస్థితులు అనుకూలం కాగలవు.
2. బూ. లక్ష్మమ్మ, హైదరాబాదు :- దాదాపు రెండ్రోజుల మాచవలసివున్నది
3. బి శంకర్, పరూర్-నగర్ :- కాగలదు.
4. టి. వి. పార్థసారథి పాడ్‌నగర్ :- రెండవ తరగతిలో.
5. కూ. పార్థసారథి, హైదరాబాదు:- ఉన్నత విద్య తప్పదు.
6. జి గోపీచంద్‌రావు పాడ్‌నగర్ :- మీ సోదరునికి.
7. కె. యం శ్రీ రామమూర్తి, పాడ్‌నగర్ :- వచ్చును.
8. పి ఎస్. కుమారమూర్తి, విద్యానగర్ :- యువకులు ధైర్యంతో ముందుకు పోగలుగుట శ్రేయస్కరమౌతుంది.
9. కె వెంకట్రామారెడ్డి, సైదాబాదు :- జాగ్రత్త.
10. యి. ఎస్. మధ్యం గద్వాల :- మూడవ తరగతిలో.
11. ఆర్. పద్మయ్య, కాజీపేట :- అగుదురు.
12. యం ఓ ముత్యాలు, రామాయంపేట :- రెండవ తరగతిలో.
13. డి. లింగమూర్తి, అంబాజీపేట :- కొంత కాలం ఆగటం మంచిది
14. డి. పద్మావతి, అంబాజీపేట :- మీరు తెలుపగలవారైతే తప్పకుగుతుంది
15. హెచ్. పాండయ్య, అంబాజీపేట :- వ్యాపారమే
16. జి శిష్టయ్య అంబాజీపేట :- వ్యాపారం కాగలదు ఉంటుంది.
17. ఎ. వెంకటనారాయణ అంబాజీపేట :- వ్యాపారమే లాభదాయకం
18. జి లక్ష్మణరావు నరేందర్‌పాదు :- ఆగస్టులో ఉద్యోగం దొరకును.
19. యం. సుందరమూర్తి అనంతపురం :- అవుతాడు.
20. యం. కృష్ణ హైదరాబాదు :- కొంత వరకు వెరవెరును.
21. టి. రామచంద్రశాస్త్రి హైదరాబాదు :- లాభమే
22. కె వి. రంగనాయకమ్మ, గద్వాల: పరీక్షలో ఉత్తీర్ణులగుదురు. 1966 జూన్ నాటికి వంశాభివృద్ధి అగుదురు.
23. ఎస్. బాలేష, నిజాంబాదు :- దొరికగల వీలున్నది.
24. కె బి కృష్ణారావు గద్వాల :- సుమారు ఒకవంతత్సరములో కలుగును.
25. యె భగవంతరావు, వరంగల్ :- అగుదురు.
26. యెల్ప్ప హైదరాబాదు:- సమ్మతము లేదు.

కూపను

పేరు	....	....	....	....
జననసమలము, సమయము. తేదీ	....	....	....	....
ప్రశ్న వ్రాయుచున్న	....	....	....	....
సమయము, తేదీ	....	....	....	....
ప్రస్తుతపు వృత్తి, మరియు	....	....	....	....
చిరునామా	....	....	....	....
ప్రశ్న	....	....	....	....

(మీ జాతక చక్రము ఉన్నయెడల దీనితో జతపరచండి)

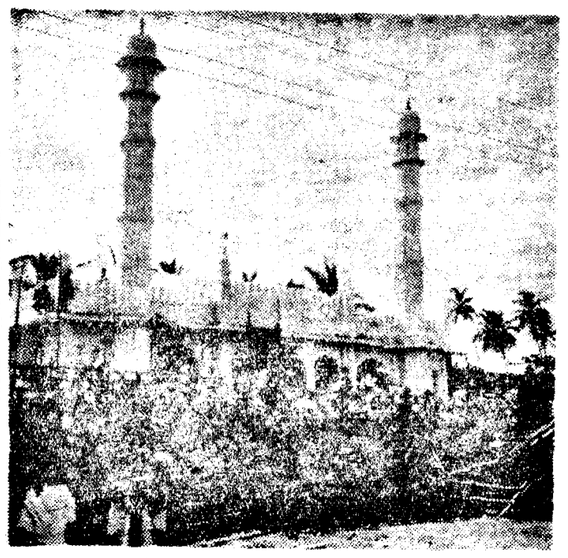

మద్రాసు రాష్ట్రంలో కుంబకోణం పట్టణం నుండి సుమారు ఐదు మైళ్ళ దూరంలోకి గోవిందకుడి వద్ద ఉన్న మసీదు దృశ్యం

జంతువులవిషయంలో నూతన ఔషధాలు

స్త్రీ శిశువులకు, సమాజానికి మైనవిగా పరిగణించబడుతున్న అనేక విషయాలను పక్షపాతంగా వినియోగించుకొన్నట్లయితే గొప్ప ప్రయోజనకారులు కాగలవు

అందుకే పైన్ పండ్లు పసుపుపులు, ముక్కలనుంచి లభించే విషయాలలో కొత్తఔషధాలు కనిపెట్టటానికి యత్నిస్తున్నారు ఇందుకు అమెరికా పరిశోధకులు ఈ చేపలలో పరిమాణం

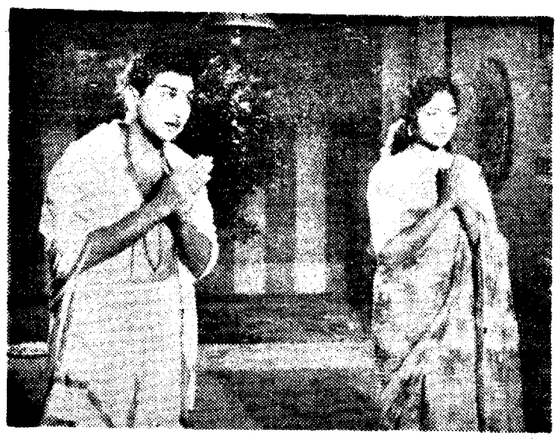

త్వరలో విడుదలకానున్న జగపతి పిక్చర్స్ "అంతస్తులు"లో నాగేశ్వరరావు కృష్ణకుమారి

"ఇల్లాలు"లో నేత్ర పరమైన దృశ్యాలు, కర్ణపేయమైన సంగీతం

ప్రసాద్ పొడక్షన్స్ "ఇల్లాలు" చిత్రం దాదాపు పూర్తి అయినట్టే. స్టూడియోలో మాత్రం మిగిలివున్నది ఒక చిత్రంలో విలువైన సామాజిక విషయాలు రుచించగల మొత్తం ఆరు పాటలు ఉన్నాయి. ఆరేయ, శ్రీశ్రీ, కొసరాజు రాజా ప్రసాద్ ఈ పాటలకు రాశారు. మహాదేవన్ సంగీతాన్ని సమకూర్చగా పి. సుశీల, ఎస్. జానకి పి. బి. శ్రీనివాస్ చక్కగా పాడారు.

"మల్లెపూవులు విరిసెరా" అనే పల్లవితో ఆరేయ రాసిన పాట సాహిత్య రీత్యా సామాజికపరంగా కూడా కూర్చింది. శ్రీనివాస్ మళిలపాడిన "నీవు పోయినపోకు", "అందమంటె మన్నె" అన్న యుగళగీతాలు యువ హృదయాలకు ఆనందడోలికలు. ఈ రెండు డ్యూయెట్లను నైనీతాల్ పరిసరాలలో ఈస్ట్‌మన్ కలర్‌లో చక్కగా చిత్రీకరించారు.

రవికాంత్ గీతాంజలి. చలం జానకి ప్రసాదరెడ్డి నిర్మల, రామకృష్ణ ధూళిపాళ అలు రామలింగయ్య, తదితరులు నటించిన ఈ చిత్రానికి రామచంద్రమూర్తి కెమెరా, జానియర్ భానుమతి కళ్ళపూడి ఇవన్నీ సమకూర్చుతున్న ఈ చిత్రానికి దర్శకుడు. ఎడిటర్ ఎ. వీరజీవరావు సంభాషణలు: ముళ్ళపూడి, కళ: తోట, కె. మోహన్. కె. ఎస్. ప్రసాద్ పూర్తి విడుదల.

* * *

పద్మశ్రీ వారి ప్రేమించి చూడు

పద్మశ్రీవారు నిర్మాణం చేస్తున్న "ప్రేమించిచూడు" అనే చిత్రం పూర్తియై విడుదలకు సిద్ధంగావుంది చిరకాలమైన తన తరువాత నాగేశ్వరరావు ఈ చిత్రంలో పూర్వపు మధుర స్మృతులను రేకెత్తించేపాత్రను నటిస్తాడు. అద్భుతమైన నాట్యాన్నివేళాలు "ముళ్ళపూడి వెంకటరమణ" రాసిన హాస్యరస పూరితమైన సంభాషణలు ఈ చిత్రానికి వెలుగు దివ్వెలు.

అక్కినేని నాగేశ్వరరావు, అగ్గయ్య రాజశ్రీ, శాంతకుమారి, చలం, గిరిజ రావికొండల రావు ఈ చిత్రంలో నటించారు.

దర్శకత్వం: వి. పుల్లయ్య సంభాషణలు: ముళ్ళపూడి వెంకటరమణ, సంగీతం: ఎం. వేణు పాటలు: ఆరుద్ర, ఆరేయ, ముళ్ళపూడి వెంకటరమణ, చాళరధి, సి. నారాయణరెడ్డి, వృత్యం: తంగప్పి, నిర్మాత: వి. వెంకటేశ్వర్లు, విడుదల: శ్రీ ఫిల్మ్స్.

* * *

"కన్నె మనసులు"

"కన్నె మనసులు" బృందంలో ఆంధ్రలోని పలుపట్టణాలను సందర్శించి ఆదుర్తి సుబ్బారావు మద్రాసు చేరుకొని కన్నె మనసులు స్క్రిప్టు పని ప్రారంభించారు. శాబా మూవీస్ కథా ఈ చిత్రానికి ఆదుర్తి దర్శకత్వం వహిస్తారు.

ఇంకొక ప్రసాద్ ప్రొడక్షన్స్ ఎల్. వి. ప్రసాద్ తో కలిసి "మూగ మనసులు"ను హిందీలో పునర్నిర్మిస్తారు. ఈ హిందీ చిత్రం నటీవర్గాన్ని త్వరలో నిర్ణయిస్తారు.

"కన్నె మనసులు"లో తేనెమనసులు బృందంతో పాటు ఒకరిద్దరు కొత్త వారు ఉంటారు. వెంటనే ఈ రెండు చిత్రాల పని త్వరలో ప్రారంభం కానున్నది.

కన్నె మనసులు షూటింగ్ ఆగస్టులో ప్రారంభించి అక్టోబర్ నాటికి పూర్తి చేయగలదని భావిస్తున్నారు.

* * *

సింహళానికి ఫిలిం ఇన్‌స్టిట్యూట్

సింహళ ఎలక్ట్రిక్ తయారీ కర్మాగారాభివృద్ధికి ఒక ఫిలిం ఇన్‌స్టిట్యూట్ స్థాపించనున్నారు.

సారథీ స్టూడియోలో కన్నడచిత్రం షూటింగు

పి. ఎస్. వీరప్ప తమ్ముడు పి. ఎస్. వీరప్ప నిర్మించి దర్శకత్వం వహించిన కన్నడ చిత్రం "సువర్ణమంగళ" షూటింగు మే 18వ తేదీ నుండి సారథీ స్టూడియోలో జరుగుతున్నది. ప్రస్తుతం షూటింగ్ పెడ్డాపురంలో జూన్ 8వ తేదీవరకు సాగుతుంది. దాంతో చిత్రం ఇన్‌డోర్ షూటింగ్ పూర్తి అగునని తెలుస్తున్నది. వర్షమా నిటి కయితే కళ్యాణ్ కుమార్ ఈ చిత్రంలో నాయకనాయకపాత్రధారులు. శాతిసేన సంగీతం సమకూర్చే ఈ చిత్రానికి ఎస్. కె. అనంత్ దర్శకులు.

* * *

దర్శకుడుగా కథా రచయిత

"గీతగాయ పథరాజే" కథా రచయిత కె. ఎ. నారాయణ్ త్వరలోనే తన చిత్ర దర్శకుడుగా సంక్రమిస్తాడు.

దర్శకత్వం నిర్మాత మోహన్ సైగల్ జూన్‌లో ప్రారంభించనున్న తమ చిత్రానికి దర్శకుడుగా నియమించుకున్నారు. సుప్రసిద్ధ సంగీత దర్శకులు అంటే లక్ష్మీకాంత్ ప్యారేలాల్ ఆ చిత్రానికి సంగీతం సమకూరుస్తారు.

మోహన్ సైగల్ తన ప్రస్తుత చిత్రం "కేదార్" ను పూర్తిచేయడంలో ఇప్పుడు నిమగ్నులై ఉన్నారు. ధర్మేంద్ర మధుబాలా జూర్ ముఖ్య భూమికలు ధరించిన ఈ చిత్రం జూన్ నాటికి సిద్ధమవుతుంది. కేదార్ పూర్తయిన వెంటనే ఆయన ఒక వర్ణ చిత్రం ప్రారంభిస్తారు.

* * *

ఛోటీసి ములాకాత్‌లో మేనకా-విశ్వామిత్రా ప్రణయోరంతం

బెంగాలీ హీరో ఉత్తమ్ కుమార్ హిందీలో నిర్మిస్తున్న ఈస్ట్‌మన్‌కలర్ చిత్రం "ఛోటీసి ములాకాత్"లో వైజయంతిమాల ఉత్తమ్‌కుమార్ మేనకా-విశ్వామిత్ర నృత్యనాటిక ఒకటి ప్రదర్శిస్తారు.

ఈ నృత్య నాటికకు శంకర్-జైకిషన్ అలుగు సుమధుర కర్ణపేయమైన సంగీతాన్ని కూర్చారు. గోపీకృష్ణ ఈ నృత్యానికి దర్శకులు.

పర్కారీ దర్శకత్వం వహిస్తున్న ఈ భారీ వర్ణ చిత్రం ఇప్పటికే ఎదురుచూస్తున్నది. సిద్ధమైనది.

* * *

"స్ట్రీట్ సింగర్"కు విధిలో ప్రారంభోత్సవం

దర్శకనిర్మాత, నటుడు చంద్రశేఖర్ రెండవచిత్రం "స్ట్రీట్ సింగర్" నిర్మాణాన్ని ఈ నెల 7వ తేదీ ఉదయం ఢిల్లీలోని ఇండియా గేట్ వద్దగల మహోన్నతమైన లాన్స్‌లో ఉపరాష్ట్రపతి జాకీర్ హుసేన్ ప్రారంభోత్సవం చేశారు.

భారత రాజధానిలో ఒక ఫిలిం ముహూర్తం జరగడం బహుశా ఇదే మొదటిసారి.

వర్గమావ నాయకుడు ధర్మేంద్ర ఈ చిత్రంలో ప్రధానపాత్ర నిర్వహిస్తున్నారు.

బాలచందర్ స్థలితకం ఈ చిత్రానికి కథాపనువు.

ధనిక కుటుంబాలకుచెందిన పిల్లలు కొందరు పిక్నిక్ కొనసంబచ్చి "ఇస్" డ్యాన్సు చేయడం రోటెముక్కలోనం పిరిపిల్లలు పరస్పరం కొట్టాడుకోవటం ముహూర్తం వందర్భంలో చిత్రీకరించారు.

చంద్రశేఖర్ ఈ చిత్రాన్ని నిర్మించి దర్శకత్వం వహించడమేకాకుండా దీనికి కథకూడా తామే వ్రాశారు. ఆయన ఈ చిత్రంలో ముఖ్యపాత్రకూడా ఒకటి నిర్వహిస్తారు.

లక్ష్మీకాంత్ ప్యారెలాల్ సంగీత దర్శకత్వం వహించే ఈ చిత్రానికి కథా రాయికోసం చంద్రశేఖర్ కొత్త ముఖాన్నికై వెతుకుతున్నారు.

ఈ చిత్రాన్ని దేశంలోని వివిధ పట్టణాలలో చిత్రీకరించడమేగాక విదేశాలకు కూడా వెళ్ళి స్థానిక కళాకారులను కొన్ని నృత్యపన్నివేళాలను చిత్రీకరిస్తారు.

ఈస్ట్‌మన్ కలర్‌లో 'కాబుల్ కా ఘర్'

హిందీ చిత్రరంగంలో ఈస్ట్‌మన్ కలర్ చిత్రాల నిర్మాణంపట్ల నిర్మాతలు ప్రత్యేక ఆసక్తి చూపుతున్నారు. సోవియా ఫిలిమ్స్ వారు కూడా తమ తాజాచిత్రం "కాబుల్ కా ఘర్" కూడా ఈస్ట్‌మన్ కలర్‌లోనే నిర్మిస్తున్నారు. సంజయ్, నూతన్ ఈ చిత్రంలో ముఖ్య భూమికలు నిర్వహిస్తారు.

హరిపాలియా దర్శకత్వం వహించే ఈ చిత్రంలో కాబుల్ పాత్ర పృథ్వీరాజ్ నిర్వహిస్తారు. ఆనంద్ బక్షీ పాటలు వ్రాశారు. లక్ష్మీకాంత్ ప్యారెలాల్ సంగీతం సమకూరుస్తారు.

ఇతర నటీనటులలో జీనత్ ఇందిర రాంజేంద్రనాథ్ మిశ్రాని ఉన్నారు. శ్రీరామాది నిర్మాతలు.

* * *

రజతోత్సవ చిత్రం సిబ్బందికి జీవిత భీమా పాలసీలు

"అయిమిలన్‌కి ఎలా" చిత్రం రజతోత్సవ వేడుకలు ఘనంగా నిర్మాత కె. ఓంప్రకాశ్ ఫిలిమ్ యూనిట్ సిబ్బందికి ఆదర్శవంతమైన బహుమతి ఒకటి ప్రకటించారు అది జీవిత భీమా పాలసీలు అదనపాయల మేరకు సిబ్బందికి ఆయన జీవిత భీమా పాలసీలను ఇప్పిస్తున్నారు ఈ నెల 24వ తేదీనాడు సుప్రసిద్ధ నటుడు దేవానంద్ అధ్యక్షతన జరగనున్న సభలో నటీనటులకు, సాంకేతిక సిబ్బంది పాలసీలు బహూకరించడం జరిగినది సిబ్బంది పేరులు నిర్మాత లోగడ ప్రకటించిన ఆరు నెలల బోనస్ కాక మరో మూడు నెలల వేతనాన్ని బోనస్‌గా ప్రకటించారు.

రాజేంద్రకుమార్ పాయిరాజాను ప్రధాన భూమికలు నిర్వహించిన ఈ ఈస్ట్‌మన్ కలర్ చిత్రం దేశమంతటా భారీ డబ్బు సంపాదించుకున్నది.

* * *

సెన్సార్ బోర్డు కేంద్ర కార్యాలయం ఢిల్లీకి మార్పు

ఇండియా రేడియో మాజీ డైరెక్టర్ జనరల్ శ్రీ ఎ. పి. భట్ కేంద్ర ఫిలిం సెన్సార్ బోర్డు అధ్యక్ష పదవిని స్వీకరించిన తరువాత సెన్సార్ బోర్డు కేంద్ర కార్యాలయం బొంబాయి నుండి ఢిల్లీకి మార్చబోతున్నారని తెలుస్తున్నది.

"శక్తి"లో ఒళ్ళుగగుర్పొడిచే మోటారుకారు సీను దృశ్యం

బి.ఆర్ ఫిలిమ్స్ వారి ఈస్ట్‌మన్‌కలర్ చిత్రం "శక్తి" కోసం ఇటీవలబొంబాయి నుండి ఖండాలాలకు అంటే 80 మైళ్ళ దూరం మోటారు రేసుద్వారాన్ని అతి సాహసంగా చిత్రీకరించారు ఈదృశ్యం కోసం సునీల్ దత్ స్పోర్ట్స్ అస్టిన్ కారు రాజ్‌కుమార్ స్పోర్ట్స్ ఫియాట్ కారు బొంబాయిలో పెద్దార్ రోడ్డు నుండి డైరెక్ట్ చేస్తూ వెళ్ళారు ఒళ్ళుగగుర్పొడిచే విధంగా ఎనిమిదిరోజులపాటు కష్టపడి చిత్రీకరించిన ఈ 80 మైళ్ళ రేసులో సునీల్ దత్ రాజ్‌కుమార్ తో తమకారులను 80మైళ్ళనుండి 110మైళ్ళవేగంతో నడిపారు.

ఇటీవల కాలంలో నిర్మించిన చిత్రాలలో ఉత్కంఠత కారణంగా, తక్కువ ఖర్చు వ్యయభారంతో నిర్మించిన చిత్రమైన "శక్తి" నిర్మాణం ఇప్పుడు ముగింపుదశలో ఉన్నది.

ఈచిత్రంలో సునీల్ దత్, సాధన, రాజ్‌కుమార్ శశికపూర్ శర్మిలా టాగోర్ రెహమాన్, శశికల, జీవన్, మహేంద్ర సురేంద్ర మదన్‌పురి తీసారిట్టిన్, మరో 25మంది ప్రసిద్ధ నటీనటులు పాల్గొంటున్నారు సంగీతం రవి పాటలు సాహిర్, బుద్ధియాని కథ అక్షర్ మీర్జా, సంభాషణలు అఖ్తర్ ఉల్ ఈమాన్ ఫోటోగ్రఫీ దయోమ్‌చోప్రా

* * *

"హమారా ఘర్‌కు"చెక్ బహుమతి

రజతోత్సవ నిర్మాత దర్శకుడు ఖ్వాజా అహమద్ అబ్బాస్ చిత్రం "హమారా ఘర్" గోల్డ్ బాల్డోర్ చెక్ అంతర్జాతీయ చలన చిత్రోత్సవంలో అంతర్జాతీయ జూరీ అవార్డును పొందినది

"హమారా ఘర్" ఈ ఉత్సవంలో ఫోటీకి మన దేశం తరపున అధికారికంగా పంపించారు.

"హైకమీషనర్, గవర్నరు హోదాలు"

(2వ పేజీ తరువాయి

గవర్నరు రాజ్యాంగ పెద్ద మాత్రమే అయినందున చేయవలసినవని ముందు చేసేసి తర్వాత గవర్నరుకు తెలియపరిస్తే చాలునని కార్యదర్శులు ఫైళ్ళ మీద వ్రాయడం రెండు మూడు సార్లు గమనించాను కార్యదర్శులు గవర్నరుకు రాజకీయశాస్త్రం బోధించవలసి వరంలేదని, రాజ్యాంగ పరిజ్ఞానమున్నదుగా రాజ్యాంగం గురించి కార్యదర్శులంటే బాగా ఎక్కువ తలియనవి ఆ ఫైళ్ళమీద నేనువ్రాయవలసివచ్చింది తగిన కారణం లేకుండానే కార్యదర్శులు వాకళ్ళముందే దురుసుగా ప్రవర్తించడం కూడ జరిగింది తర్వాత ఆ ఫైళ్ళను చూచినప్పుడు, ఆ సంఘటనలు తెలియ వచ్చిన తర్వాత మంత్రులు నా దగ్గరకు వచ్చి కార్యదర్శుల తరపున క్షమాపణ కోరడంగాని కార్యదర్శులను మందలించడానికి గాని దమ్ములు లేకపోయినాయి

(శ్రీ) భీమసేన్ సచార్ గవర్నరుకు కల్పించిన ప్రతిపత్తికి సంతృప్తి చెందవచ్చు ఆచరణలో అధికారం లేకుండా చెప్పుకోడానికి మాత్రం అధికారం ఉన్నట్టు కనపడుతుంది అది నాకు నచ్చలేదు నేను ఒకటి రెండుసార్లు గవర్నరు పదవికి రాజీనామా ఇచ్చాను కీ॥ శే॥ శ్రీ జవహర్‌లాల్ నెహ్రూ పట్ల గౌరవ ప్రేమలకొద్దీ తిరిగి రాజీనామాను ఉపసంహరించుకున్నాను

నేను హైకమీషనరుగా కూడా పని చేశాను ఆ పదవి ఎంతో ఆనందకరంగా వుంటుందని నేను (శ్రీ) సచార్‌కు హామీ ఇచ్చుగలను గవర్నరుకంటె హైకమీషనరుకు ఎక్కువ స్వేచ్ఛ విచక్షణ అనుభవించవచ్చు నాకు 75 ఏళ్ళు లేకపోయినా శరీర దారుఢ్యం ఉన్నట్లయితే ప్రస్తుత ప్రధాన మంత్రి కొర్కెమేరకు విదేశాలలో దౌత్య ప్రతినిధి పదవిని స్వీకరించి ఉండేవాణ్ణి హెచ్చువేలవరి జీతంగల పదవులను కొంత వయస్సుదాటిన వారు త్యజించితిరులకు ఆ అవకాశంకల్పించాలని నా ఉద్దేశం యువకులు ఆక్రమించవలసిన పదవులలో వయస్సు మళ్ళిన వారిని నియమించరాదని కూడా నాదిద్దాంతం హైకమీషనరు లేక రాయబారి పదవులలో ఉన్నవారు తాము పనిచేశేదేశంలో పనిచేస్తుంటే ఆ దేశంలోని భారతీయులకు సహాయపడడానికి అవకాశం ఉంటుంది. అక్కడ ఉన్న ఇరుదేశాల ప్రతినిధులతో పరిచయం కల్పించుకుని కలిసిమెలిసి వ్యవహరించవచ్చును. ఐతే నాకు తెలిసినంత వరకూ విదేశాలలోని మన దౌత్య ప్రతినిధులు వ్యవహరిస్తున్నతీరు నాకు నచ్చలేదు అక్కడికివెళ్లే భారతీయులకు వారు చేయరాని సహాయం చేయడం లేదు వారిలో కొంతమందైనా మన దేశానికి కీర్తి ప్రతిష్ఠలు తెచ్చేవిధంగా వారు వ్యవహరించడంలేదు

(శ్రీ) భీమసేన్ సచార్ సింహళానికి వెళ్ళడానికి అంగీకరించినందుకు సంతోషం అక్కడి భారతీయులు ఎదుర్కొంటున్న ఇబ్బందులను మన ప్రభుత్వానికి వివరంగా తెలియజేయవచ్చు అధికార, అనధికార రంగాలలో ప్రముఖులైన వారితో పరిచయం కల్పించుకోవచ్చును

తనకు విసుగు కలిగించే ముఖ్యమంత్రి అక్కడ ఎవరూ ఉండరు ఆయన వెలిబుచ్చు అభిప్రాయాలనూ, చేసే సూచనలను న్యూఢిల్లీ అధికారులు శ్రద్ధతో పరిశీలిస్తారు అంతేగాక ఆయన న్యూఢిల్లీ వచ్చినపుడు గవర్నర్లు మాదిరిగా కాకుండా రాష్ట్రపతి బల్లవద్ద నిర్ణయించిన సానం ఆయనకు లభిస్తుంది

(శాపీరైట్. ఇండియా న్యూస్ అండ్ ఫీచర్ ఎలయన్స్)

"శ్రీయన గౌరీ కాబరగు చెల్వుకు చిత్రము వల్ల వింత"అని కావ్యాదియందే తన ఇష్టదైవాన్ని స్తుతిస్తూ హరిహరాభేదాధుని అవతరణ ఎలా జరిగిందో....ఇంచుక మాచించాడు మహాకవి తిక్కన సోమయాజి

లక్ష్మీ పార్వతులు కలిసి ఒకే చెలువగా అవతరించినప్పుడు వారిభర్తలైన హరిహరులు ఆ శ్రీగౌరీ చిత్రమును రంజింప చేయడానికి "విష్ణురూపాయ, నమశ్శివాయ"యని శివకేశవులు అభేదానికి పాటించి పూజించే భక్తజనానికి వేదోక్తంగా ధ్యానించబడే....పరబ్రహ్మ స్వరూపమైన ఆ హరిహరులు అభేదాన్ని ప్రతిపాదించుతూ....అద్వైతంగా .... అవతరించారు

ఆ పరతత్త్వాన్ని తెలిసి మహోరధి సిద్ధి కొరకు, అంధుల ఇష్టసిద్ధికొరకూ సేవించాడు తిక్కన తెలిసిన పరతత్త్వ ప్రేరకమైన ఈ మహాభారతం అవతరించడం ఆంధ్రుల పూర్వ కృతపుణ్యత విశేషమే!

కవిబ్రహ్మ తత్త్వము ఆ పరతత్త్వము నందే....లగ్నమై ఉండడంవల్ల ఆ పరబ్రహ్మ తిక్కన మన సమస్యాన్ని గురించినవాణిలో భగవదాయితమూర్తియై హరిహరాభేదుడై తిక్కనకు ముందు పాఠకుత్కరించాడు

ఆ దివ్య మంగళమూర్తిని కన్నులారా వీక్షించి రేకెడవుగా ... అపార భక్తి పారవశ్యంతో... మన కిమ్మనలయెడుట, పద్యరూపేణా ప్రత్యక్షించాడు

ఒకవంక దయారసాన్ని చిలుకుతూ అమృతత్వాన్ని వ్యక్తీకరించే చంద్రవంక ఇంకొకవంక సర్వకాలాన్ని ఉంచి పట్టుగా.... తల్లిగా ప్రకాశించే....పార్వతీ కమలము మనోహరమైన చిహ్నంగా భాసిస్తూ....లోక రక్షణాన్ని కల్పించే దిగా....నల్లనైన నీ వివపువుచ్చ, తూనుపు కొండమీదికి అడుగిడే ... సూర్య బింబంలా....వక్షస్థలిని ప్రకాశించే....శ్రీవత్స కౌస్తుభము. తెల్లని ఆకాశగంగ, నలుపైన యమున, రెండు కలిసినట్టుగా.... భాసించుతూన్న .... ఆ శాంతమూర్తిని మనకు ప్రత్యక్షం చేస్తాడు.

ఈ విధముగా శివకేశవ అభేదాన్ని వ్యక్తీకరిస్తూ....తన ఎదురుగా కనిపించుతున్న....ఆ హరిహరాభేదుని గూర్చి.... అంతకుముందే పద్యంలో కనిపించిన తిక్కనగారి తండ్రి .... తిక్కన పద్దే శిస్తూ....భగవంతునికి రికమెండ్ చేస్తూన్నట్టుగా...."నీవు తొల్లి రచియించిన పద్యములు గాఢాదరంబున నవధరించి భక్తివత్సలుండగు హరిహరాభేదుండు నీదెసదయాళుండై యనిశంబు నీ, విన్నుంగృతార్థునింజేయ .... విజయం చేయుచున్నడమచుం జూపుచు" తనకిది వరకే....ఆ భగవంతుడు నిన్నుగూర్చి తెలిపినట్టుగా....అందువలనే .... తిక్కన మనకులుమరొకని...ఆతిడిస్తే మహోపకారాన్ని స్వీకరించవలసిందిగా....ఆ పద్యంలో....ఆ హరిహరుని స్తోత్రించే.... నిధానాన్ని కూడా తెలియజేస్తూ....తిక్కనకు సాహచర్యం చేస్తాడు.

చానిపలితంగానే....ఆభగవంతుని.... "పనిశేషసంభ్రమ పంభరిత హృదయుండయి"

"కిమస్థి మాలాంకిముకౌస్తుభంబా పరిస్మిక్రియాయాం బహుమన్యసేత్వమ్, కింశాలకూటకిముజా యళోదాస్తన్యం తన స్వాదువదనలోనే" అని భక్తపురస్సరంగా.... ఆ భగవానుడు పలికే పరిహాస-విశ్వతిలేషధారణాన్ని, పలాహాల పవయసాపాన కిటుతిక్త మధుర రుచులను.... ఆస్వాయంగా.... ఆదరించి, పృచ్ఛలేపే .... మాన్యమూర్తిలా .... ఆ దేవదేవుని ప్రశ్నిస్తాడు.

ఈ విధంగా కళలూరులను తెలుపుకొని భక్తిమయంగా పట్టాంగదండ ప్రణామంబాచరించి వినియావనతుండై నిలిచిన" ఆ హరిహరాధుడున్నయుకుగల విశేషగుణములను అతని వైదిక సంపత్తిని చాలే" అనిరళ అవహోమతత్వ రత్నాదులను రాజరాజు వర్ణించి చెప్పినట్లే....తిక్కనగారుని మహానీయుత్వాన్ని గూడా ప్రదర్శిస్తాయగు హరిహరాధుడే....ఈ విధముగా ప్రశంసించి.... భారత రచనకు పూనుకొమ్మన్నాడు.

వైదిక వర్తనముతో... అభేద భక్తి భావంతో....నిష్కల్మష ప్రవృత్తిగల వాడవై.... అఖండమైన.... నా యందలి భక్తి ప్రవత్తులు కలవాడవైన నీవు.... ఇంతకు ముందు... కావ్య రసంతో.... కొనియాడబడుతూ ప్రకాశిస్తున్న నీవు ఇక ఇప్పుడు మాత్రం వ్యావహారికమైన పంచమవేదముగా ప్రసిద్ధికెక్కిన భారతాన్ని.... తెనుగు భాషలో రచించి దానిని నాకు అంకితమివ్వవలసినదని .... ఆకారణం వలనే....ఎంతో వెడుకతో నిన్ను అర్థించి వచ్చినాని....పరమేశ్వరుడు అగుచూ హరిహరాధుడై వ్యయంగా తిక్కనకు నిరోధడం....అతని జన్మ సార్థక్యమేకదా! "నాపుట్టుకకార్థతలోరనె" పుణ్యచరితుడనైతి" అని మొదలగుమాటలతో తిక్కనగారుని నిమిత్తంగా వ్యక్తి, తనిని నివృత్తి పరతంత్ర హరిహరాధుని యందలి అభేద భక్తిభావం మనకు వెల్లడిఅవుతోంది

అందువలనే భారతాన్ని తెనుగు భావలో రసభావాన్వయాన్ని ఉపకరించడం.....ని ఆంగా.....తిక్కనకవులకు ముడుగు వెన్నువ్వాయిట! శాస్త్రి రవు శాలువ శరీరంతో పరవశ మాడుతూంటే! పింఛెలుపించెలుగా పోసిక్షట్టవ ధోవన పాదములకు తొడవులు దొడుగుతున్నాయిట!" (పద్యము త్వతిదొల్లాగ్రమము పుట 60 "తిక్కన" కావ్యము) అలాంటి తిక్కనగారుడు "ధర్మాద్వైత భావతత్పరతగలవాడై ఆకాలంలో.... విస్తవంగా మారిన .... శైవవైష్ణవుల మతాభిమానాలను గుర్తించుచు....శివకేశవులకు భేదములేదని మాచించుచూ ... ఆ ఇష్ట దైవమగు హరిహరాధుని తన భారతమునకు అధిదైవాయనిగాచేసి ప్రజలలో శాంతి నెలకొల్పిన శాంతి ప్రియుడు

నాటి తిక్కనగారుని మనకోశకు పలితముగా....చిలిపిల్లివ, ఈ పంచమవేదము భారతీయ పౌరాణిక గ్రంథముగా.... ఆంధ్రజాతికి, జాతీయతను జాగృతి కొల్పునదిగా .... ఆంధ్ర మహాభారతము....ఒక ఆంధ్ర మహాపురుషుని ముఖతః ఆవతరించడం ఆంధ్ర జాతి కెంతయుముదావహము ఈ విధముగా ....కవిబ్రహ్మ విరచిత భారతీల్యాదులు, అభిజాత్యము భేదముచేని హరిహరాభేద భక్తి అకుంఠిత. ఆధ్యాత్మిక చిత పరిపక్వత జన్మాంతర దుఃఖములనుకూడి, శాశ్వత పరబ్రహ్మానందస్థితిని పొందువైరాగ్యసంపత్తి యజ్ఞము పల్పి. నిత్యాగ్నిహోత్రపరాది విధులను నిర్వర్తించువైదికులాలన, ముగ్గురు అభిధాన గుణములు కలిగిన వాడు కనకనే....! భారతాన్ని రచనా విషయికంగా....ఇది యనన్య సామాన్యాకారంగను పరమధర్మ ప్రవాహంబు అనినుడివి భారతామృతాన్ని కర్ణపుటంబుల పానంగోలి, "ఈ దృశ్యాలు బుగు పుణ్యావిధంబులు దేవవన్నిధిం ప్రశంసించుచు ఒక్క ఆరాధనా విశేషంబు అని తలంచి "అంతస్సన్నిధింగలిగించుకొని అమ్మహాభారతంబు నర్థంబు సంగతంబునే విద!" అనగా.... ఆ పరమేశ్వరునకు విష్ణ్వాంతస్త్రోత్ర వామనములతో....విన్నవంబు చేయుచు నా మహాభారతాన్ని అర్పణ సంగతంబు చేయుమొదలిడినాడు అనగా.... నన్నయ్యగారుడు. రాజనరేంద్రుని ఆజ్ఞపై "మహాభారత బద్ధనిరూపితార్థ మేర్పడు విధంబుగా....రచించినట్లే! తిక్కన కూడా....ఆ హరిహరాధునికి అర్థంబు సంగతంబు చేయదొడంగినాడు. ఇది Translations కావన్నమాట!

ఒక మానవుని కోరికనే....నన్నయ్య మొదలెట్టిన మహాభారతము దైవనియోగమువలెనే.... కొనసాగకపోవడము తిరిగి రెండు వందల వండకు ఆదైవప్రతనే....తిక్కనగారుని వల్ల "ఎరియెంటి తెనుగుభాష నవపంథా పద్యంబులె పెంపునన్ మదిముట్టన్ రచియించుటొప్పినది" దీనిని చూడగా.. నన్నయ తిక్కనగారుల్లిదరూ..... సమానముగా కల్పించుకొన్న వైదిక వాతావరణము కు తిక్కన పోసుయాజి ఒక అపూర్వ పూతత్వము, సోష్టవ వల్పాదైవత వృత్తి కళా సౌందర్యమునాపాదించి ఆంధ్రభారత రచన, ఆంధ్ర జనుల జీవిత తత్త్వములతో సమ్మేళనము పొందించి, కవికుల బ్రహ్మయై.. ..... ఆ పరతత్త్వములో లీనమై... ... శ్రీమూర్తి స్వయం పొన్ని పొందగలిగిన తిక్కన ధన్యజీవి!

'ఒకవంక వెలవంక చిలిపి వెన్నెల గాయ - కౌస్తు భరిత మొక్క దేవ మేలయ-వాణి పంకజమరందము జార నొక్కడ-గంగమ్మ ఒక చాయ పొంగు లెత్త - శ్రీ వత్సరుచి ఒక కెవ్వ ముద్దులు గార-ఒకరక్కి విసపుకి తూ వెంగ ఒ రాయమ్మాన ప్రజినోత్తరియం బొప్పు-పట్టుపుట్టం బొక్కవంక వెలుగ

కనులు మిరుమిటు గొలుప

పాఠాన్తరించి

కరుణ వెదజలు చూపుల

గాంచుచున్న

దైవమున గని బ్రతుకెల్లధ

న్యమయ్యె

నమచు మురిసెను తిక్కన

మనములోన

["తిక్కన్న పుట 18]

రాగరసపానంబానికి లయము, ఆనంద సిలయము, సమస్థితి లయము లకు మూల కారణమైన .. .. ఆ హరిహర వాద వతరణము .. .. తిక్కన వచనంలో తిలకించి.... ....మనకుకూడా పాఠాన్తరింప చేశాడు.

హరిహరనాథ అవతరణం

పంస్కృతి శ్రీ విభవాన్వర దైవ చిత శుద్ధితో... యజ్ఞముచేసి, మహాకవిత్వ దీక్షావిధినొంది గద్యపద్య ములతో మహాభారత సంహితను పూర్తిచేశాడు.

ఈలాంటి కవిబ్రహ్మ రచించిన భారతాన్ని చదువుతూన్నప్పుడు.....అతని మూర్తి....హరిహరులుగా కనిపించి మూర్తులుగా వెలసినట్టుగా....ఆ మహా మూర్తి పొందుతాము,

ఆ తిక్కనగారుని దూపు రేఖలను వర్ణిస్తూ....శ్రీ "పేముంగంటి" ఇప్పుడా మహాకవి మనఎదుట నిలుచున్నట్టుగానే కవిచిత్రలేఖకుడై రూపకల్పనచేస్తూ.... మనకు పొజాత్కరింప చూస్తాడు.

"మొలకు విభూతిరేఖలు తొలి భాగపుపసిడి జిలుగులకు గొప్పతనాన్ని ఇస్తున్నాయట! రమణీయ మణికుండలాలు. మెలవుల మిసమిసలను మించిన చెవులకు ముడుగు వెన్నువ్వాయిట! శాస్త్రి రవు శాలువ శరీరంతో పరవశ మాడుతూంటే! పింఛెలుపించెలుగా పోసిక్షట్టవ ధోవన పాదములకు తొడవులు దొడుగుతున్నాయిట!" (పద్యము త్వతిదొల్లాగ్రమము పుట 60 "తిక్కన" కావ్యము) అలాంటి తిక్కనగారుడు "ధర్మాద్వైత భావతత్పరతగలవాడై ఆకాలంలో.... విస్తవంగా మారిన .... శైవవైష్ణవుల మతాభిమానాలను గుర్తించుచు....శివకేశవులకు భేదములేదని మాచించుచూ ... ఆ ఇష్ట దైవమగు హరిహరాధుని తన భారతమునకు అధిదైవాయనిగాచేసి ప్రజలలో శాంతి నెలకొల్పిన శాంతి ప్రియుడు

నాటి తిక్కనగారుని మనకోశకు పలితముగా....చిలిపిల్లివ, ఈ పంచమవేదము భారతీయ పౌరాణిక గ్రంథముగా.... ఆంధ్రజాతికి, జాతీయతను జాగృతి కొల్పునదిగా .... ఆంధ్ర మహాభారతము....ఒక ఆంధ్ర మహాపురుషుని ముఖతః ఆవతరించడం ఆంధ్ర జాతి కెంతయుముదావహము ఈ విధముగా ....కవిబ్రహ్మ విరచిత భారతీల్యాదులు, అభిజాత్యము భేదముచేని హరిహరాభేద భక్తి అకుంఠిత. ఆధ్యాత్మిక చిత పరిపక్వత జన్మాంతర దుఃఖములనుకూడి, శాశ్వత పరబ్రహ్మానందస్థితిని పొందువైరాగ్యసంపత్తి యజ్ఞము పల్పి. నిత్యాగ్నిహోత్రపరాది విధులను నిర్వర్తించువైదికులాలన, ముగ్గురు అభిధాన గుణములు కలిగినవాడు కనకనే....! భారతాన్ని రచనా విషయికంగా....ఇది యనన్య సామాన్యాకారంగను పరమధర్మ ప్రవాహంబు అనినుడివి భారతామృతాన్ని కర్ణపుటంబుల పానంగోలి, "ఈ దృశ్యాలు బుగు పుణ్యావిధంబులు దేవవన్నిధిం ప్రశంసించుచు ఒక్క ఆరాధనా విశేషంబు అని తలంచి "అంతస్సన్నిధింగలిగించుకొని అమ్మహాభారతంబు నర్థంబు సంగతంబునే విద!" అనగా.... ఆ పరమేశ్వరునకు విష్ణ్వాంతస్త్రోత్ర వామనములతో....విన్నవంబు చేయుచు నా మహాభారతాన్ని అర్పణ సంగతంబు చేయుమొదలిడినాడు అనగా.... నన్నయ్యగారుడు. రాజనరేంద్రుని ఆజ్ఞపై "మహాభారత బద్ధనిరూపితార్థ మేర్పడు విధంబుగా....రచించినట్లే! తిక్కన కూడా....ఆ హరిహరాధునికి అర్థంబు సంగతంబు చేయదొడంగినాడు. ఇది Translations కావన్నమాట!

ఒక మానవుని కోరికనే....నన్నయ్య మొదలెట్టిన మహాభారతము దైవనియోగమువలెనే.... కొనసాగకపోవడము తిరిగి రెండు వందల వండకు ఆదైవప్రతనే....తిక్కనగారుని వల్ల "ఎరియెంటి తెనుగ

వేలం అమ్మకం

లిక్. డబ్ల్యు సిమ్కార్ భవనం వద్ద ఒక్కొక్కటి 825 చ.గ. కలిగిన రెండు పాట్లు ఈరోజు ఉదయం 9-00 గంటలకు వేలం వేయబడును.

సి.ఆర్.అండ్ సన్స్ ఆక్షనీర్స్

గుల్జార్ హౌస్, హైదరాబాద్

(Nima)

అమ్మకమునకు

ఒక రెండంతస్తుల భవనము నెం. 4-2-712/725, ఒక మలీ నెం. 4-3-748/749. హైదరాబాద్ రాంకోటి సుల్తాన్ బజారులో ముఖ్య ప్రదేశములందు వున్నవి. టెలిఫోన్ నెం. 46000 పి.పి.ఇ సత్యయ్యతో సంప్రదించండి. లేక పై చిరునామాలో తెలుసుకోండి

(R-3271)

మహబూబ్ నగర్ కో-ఆప రేటివ్ మార్కెటింగ్ సొసైటీ లిమిటెడ్

బ్రహ్మాండమైన వేలం అమ్మకం

పెట్టుబడికి అపూర్వమైన అవకాశం

మహబూబ్ నగర్ కొత్త బస్సు స్టాండు ప్రక్కన మెయిన్ రోడ్డు మీద సుమారు [2] యకరముల భూమి 25-5-1965, మంగళవారం ఉదయం 10 గంటలకు అదే ప్రదేశములో బహిరంగముగా వేలం వేయబడును. ప్రస్తుతం ఆ భూమిలో కంప దిపో కలదు.

వేలంనకు సంబంధించిన వివరములు, కాబూ కాకో-ఆపరేటివ్ మార్కెటింగ్ సొసైటి లిమిటెడ్, మహబూబ్ నగర్ వారి ఆఫీసు నుండి పని వేళలలో తెలుసుకొనవచ్చును.

కె. సిద్దలింగప్ప
(ప్రెసిడెంట్)

ప్రజ్ఞా శ్రీ మదిర సుబ్బన్న దీక్షితకవివ్రణీత

కాశీమజిలీ కథలు

మొదటి నుండి 12 భాగములు

కాదంబరి సహితము పునర్ముద్రణము లైనవి.

ఒక్కొక్క భాగము రు. 4-50 పై.
కాదంబరి రు. 2-50 పై.

వివరములకు :

మదిర శివరామకృష్ణ శాస్త్రి,
5/88, పుల్లితోటవీధి - రాజమండ్రి-1

(R-3268)

వాణిజ్య భూమి

బొంబాయి స్టాక్ మార్కెట్

వారాంత సమీక్ష

బొంబాయి, మే 15

ఈవారం బొంబాయి స్టాక్ మార్కెట్ లో వ్యాపారం ముగింపులో ఇంచుమించు మిశ్రమ ధోరణిలో ఉంది. మొత్తంమీద వ్యాపారం స్వల్పంగా జరిగింది.

(బ్రాకెట్లలోని అంకెలు ఈ వారపు ప్రారంభ ధరలను సూచిస్తాయి

సిల్క్:- కాకా అడ్డరికి 147-75 (147-00) ఇండియన్ బరన్ 25-10

చెక్ స్టయిల్స్:- బొంబాయి డైయింగ్ 55-60. సెంట్రల్ ఇండియా 77-00 సెంచరీ 451-00, ఇండియా యునైటెడ్ అడ్డరికి 16-24) 16-64) కోహినూర్ 212-00, సాండర్డ్ 413-00 వరేళ 550-00 (258 00

మిశ్రమజాబితా - అపోలో యేటెడ్ సిమెంట్ కంపెనీ 147-75 బెలాపూర్ సుగర్ 188-50 బొంబాయి బర్మా 47-00 బొంబాయి పెట్రోల 1-62 ఇండియన్ కాపర్ 8-06 సేవలల్ రేయాన్స్ 834-60, హిందుస్తాన్ మోటార్, 16-40, సిండియా 1-12 అహ్మదాబాద్ ఎలెక్ట్రిసిటి 46-00, యునైటెడ్ బ్యాంక్ 63-00 మ్యాన్ ఇండియా ఆమ్యూనిటెన్స్ 56-50.

వగరు మార్కెట్: - స్వల్ప కాల వ్యవధి వగరు మార్కెట్ లో పరిస్థితి కొంతగానే ఉంది. డిమాండుమామూలుగానే ఉన్నా వగరు ఇచ్చిపుచ్చు బహు కొద్ది మంది మాత్రమే ఉన్నారు

బ్యాంకులమధ్య కాల్ రేటు మాత్రం 9 శాతంవద్దనే మార్పులు లేకుండా ఉంది.

వెండి:—వెండి ధరలో మార్పులు ఎక్కువగా ఉన్నాయి. కాగా పెరిగిన ధరలు భారీ ఎత్తున అమ్మకంజరగడంతో పడిపోయాయి. వెండి రెడీధర 802-50 నుండి 8 5-50 వరకు పెరిగి చివరకు 290-50 వద్ద ముగిసింది.

ప్రత్తి మార్కెట్

ప్రతిమార్కెట్ లో వ్యాపారం పరిమితంగా సాగింది. ధరలలో ఎక్కువ మార్పేమి లేదు. వి.పి.సి. మొగలాయీ జిల్లా 766-50 నుండి 768-50కు పెరిగింది

నూనెగింజల మార్కెట్

నూనెగింజల మార్కెట్ లో అముదాలలో నూ అవిసెలలోనూ పెట్టుబడులు కాంట్రాక్టుకు వ్యాపారం ఈ వారంలో, పారంభమైంది మార్కెట్ ధోరణి తగ్గుసాయిలో ఉంది

అముదాలు జూ 73-75 నుండి 75-40కు తగ్గింది సెప్టెంబరు 8 40 అముదాలు (రెడీ, మద్రాసు 89-75 అముదం కమర్షియల్ రెడీ 16-80

వేరుసెనగ రెడీ (9 5) వేరుసెనగ నూనె రెడీ 24-10 అవిసెలు జోధ్ 97-70 అవిసెలు సెప్టెంబరు) 97-80 అవిసెలు (రెడీ) 48-75 అవిసెనూనె (రెడీ 19 00

నేటి (15వ తేదీ) వివరాలు;

కాటన్ స్టాక్ ఎక్స్ఛేంజి వ్యాపారంలో ప్రముఖ కంపెనీల షాటాలధరలు తగ్గిపోయాయి

(బ్రాకెట్లలోని అంకెలు తగ్గుదలను సూచిస్తాయి)

స్టీల్స్:- కాకా అడ్డరికి 146 57 (1-00 ఇండియన్ బరన్ 4-92(0-18) చెక్ స్టయిల్స్:-

సెంచరీమిల్స్ 584-00 (7-00, స్టాండర్డ్ 403-00 7-00) కోహినూర్ 810-00 (2-00). వ్యవసాయ 248-50 (1-50 బొంబాయిడైయింగ్ 55-40.

మిశ్రమజాబితా:-

కాకా ఇంజనీరింగ్స్ 289-00 (8-50) పేమియర్ కన్స్ట్రక్షన్ 188-00 2-50 ఇండియన్ డైస్టఫ్ 182-00 (2-50), గ్వాలియర్ రేయాన్స్ 87-25 హోల్టాస్ 235-50 1-50) కేవనల్ రేయాన్స్ 868-00 (6-50) అపోలోయేటెడ్ సిమెంట్ కంపెనీ 147-50, బొంబాయి బర్మా 46-20, హిందుస్తాన్ మోటార్స్ 13-28. పీనియర్ ఆటో 68-00, సిండియా స్టీమ్ 12-96, కాకా కెమికల్స్ 18-56

ప్రతిమార్కెట్ -

ప్రతి బాయిబామార్కెట్ లో వ్యాపారం నేడు నిదానంగా జరిగింది ఐపిసి మొగలాయీ జిల్లా (ఆగస్టు) ప్రారంభధర 768-50 గరిష్ఠ ధర 769-50, ముగింపుధర 769-00.

నూనెగింజల మార్కెట్:-

నూనెగింజల ధరలు నేడు కొంతమేర పెరుగుదల చూపాయి అముదాలలో 10 వేల బేళ్ళ వ్యాపారం జరిగింది.

అముదాలు (జూన్) ముగింపు 79-05 (సెప్టెంబర్) ముగింపు 78-60

వేరుసెనగ రెడీ 60-00 వేరుసెనగ నూనె రెడీ 24-80.

అవిసెలు (జూన్) 97-95, అవిసెలు (సెప్టెంబరు) 97-70.

యూనిట్ రేటు

బొంబాయి, మే 15

పోమవారంనాడు (17వ తేదీ) యూనిట్ రేటు;

అమ్మకపు ధర 10-55.
తిరిగి కొనుగోలు ధర 10-05

కలకత్తా స్టాక్ ఎక్స్ఛేంజి

కలకత్తా, మే 15

ముగింపు ధరలు

క్లియర్డ్ సెక్యూరిటీలు:-

బిర్లా జనవరి 29-37, జనరల్ రబ్బర్ 25-00, గెస్టకీన్ విలియమ్స్ 21-19, హిందుస్తాన్ మోటార్స్ 16-37 ఇండియన్ అల్యూమినియమ్ 29-41, ఇండియన్ కాపర్ 2-95, హార్డింగ్ జనవరి 14-31, ఇండియన్ ఐరన్ 25-00, జైపూర్ ఉద్యోగ్ 9-12 కేశోరామ్ ఇండస్ట్రీస్ 28-75 ఓరియంటల్ పేపర్ 34-58, శ్రీ గోపాల్ 25-00 టెక్ స్టయిల్ మెమిషన్ 24-10.

హామ్ క్లియర్డ్ సెక్యూరిటీలు:-

8 శాతం (1970-75) 88-30, 3 3/4 శాతం (1968) 99-20, 4 3/4 శాతం ఒరిస్సా (1976) 98-85,

బ్యాంకులు - పంజాబ్ నేషనల్ 20-75 యునైటెడ్ (40-00 (10-00) 7-12

ప్రతి:- కాపంతి 18-00, కామ్యార్ 5-69, న్యూఇండోరియా 0-87

బొగ్గు - బెంగాల్ 207-00. కోరియా 17-87, అమాల్గమేటెడ్ 18-10

జనవరి:- అగర్వాల్ 8-00, పోర్టులియమ్ 17-50, కిన్నిసన్ 97-00, మేఘ్నా 9-31, న్యూసెంటర్ 7-56

సిమెంట్స్:- పోన్ వ్యాలీ 3-41

కెమికల్స్:- అల్కాలీ 26-75 కలోరియా 6-50 ఇండియన్ ఎక్స్ ప్లోజివ్స్ 21-50

ఎలెక్ట్రిక్స్:- కలకత్తా 14-19.

ఇంజనీరింగ్స్:- ఎ.పి.ఐ 9-25. బిహారీ మెటల్ 11-44, బ్రిటానియా 9-10, బర్న్ కంపెనీ 225-00,

జర్నలిస్టులకు మరోసారి తాత్కాలిక సహాయానికై సంజీవయ్యకు విజ్ఞప్తి

న్యూఢిల్లీ, మే 15 (పి.టి.ఐ)

వర్కింగ్ జర్నలిస్టులకు రెండవసారి తాత్కాలిక సహాయం మంజూరు చేయాలని వర్కింగ్ జర్నలిస్టుల భారతీయ సమాఖ్య అధ్యక్షుడు శ్రీ ఎ.పి. జైన్ నేటి సాయంకాలం ఇక్కడ కార్మిక మంత్రి శ్రీ రామోదరం సంజీవయ్యను కలుసుకున్నప్పుడు కోరారు

వేతనాల బోర్డు లోగడ ప్రకటించిన తాత్కాలిక సహాయం సంతృప్తికరంగా లేదని ఆయన అన్నారు ఈ స్వల్పమాత్రమైన సహాయానికి కూడా నిర్ణీత వేతన పరిమితి చాటనివారికే లభించాలన్న నిబంధన పరిస్థితిని మరి విషమింపజేసిందని అన్నారు

జీవన వ్యయంలో ప్రస్తుత పెరుగుదలలో 20 నుండి 90 వంతు వరకు పరిహారం ఇవ్వాలని చాన్ కమిషన్ సిఫార్సు చేసినదని ప్రభుత్వం సూచనలు వెయ్యి రూపాయిలవరకు వేతనంపొందే ఉద్యోగులకు ఆ విధంగా సహాయమివ్వడానికి అంగీకరించినదని అంటూ అదనపు వర్కింగ్ జర్నలిస్టుల బృందాలా బలమైనదని అన్నారు

శ్రీ జైన్ కేంద్ర సమాచారశాఖ ఉపమంత్రి శ్రీ పట్టాభిరామన్ కూడా కలుసుకున్నారు

ప్రెస్ కౌన్సిల్ బిల్లు పార్లమెంటు వచ్చే సమావేశంలో పరిశీలనకు రావాలని శ్రీ పట్టాభిరామన్ శ్రీ జైన్ కు చెప్పారు

సోవియట్ నౌకలను అమెరికా విమానాలు వేధిస్తున్నట్టు ఆరోపణ

లండన్, మే 15 రాయిటర్

మధ్యధరా సముద్రంలో సోవియట్ వాణిజ్య నౌకలను అమెరికా విమానాలు వేధిస్తున్నాయని మాస్కో రేడియో నేడు ఆరోపించింది. ఇండోనేషియా, క్యూబా సమీప పాంతాలలో ఇట్టివర్తనలకు అమెరికా విమానాలు పాల్పడుతున్నాయని మాస్కో రేడియో ప్రకటించింది నౌకల పనివారికి కక్ష్యకలబడుతుంటా చేయడానికికూడా ఒక సందర్భంలో యత్నించడం జరిగిందని కూడా మాస్కో రేడియో చెప్పింది

గిర్ అడవిలో స్విమ్మింగ్ పూల్ నిర్మాణ సంకల్పం

రాజ్ కోట్, మే 15 (పి.టి.ఐ)

విఖ్యాతగిర్ అడవులలో పావన్ గ్రామంవద్ద ఒక తుతకొలను నిర్మించడానికి గుజరాత్ ప్రభుత్వ అటవీశాఖ సంకల్పించింది గ్రామంలోని అతిథి గృహం గదులను కొన్నిటిని ఎయిర్ కండిషన్ చేయాలని కూడా నిశ్చయించారు.

ప్రస్తుతం 400 చదరపుమైళ్ళ ఈ అడవులలో 285 సింహాలున్నాయి

బాల్కియాబరన్ 10-37, రేయాన్ 3-66

మిశ్రమజాబితా:- ఏసియాటిక్ టర్బిన్ 6-69, అపోలోయేటెడ్ హోటల్స్ 11-12 ఆర్టర్ పాంతలో కొనుగోలు 5-75, గుడ్ ఇయర్ 17-19, హిందుసాన్ లీవర్ 28-31, ఇంపీరియల్ టొబాకో 7-81 ఇండియన్ టర్బిన్ 19-61, జాన్సన్ 69-95; ఇండియన్ ఫుడ్ ప్రొడక్ట్స్ 24-37 బ్యాటరీ ఇండియా 110-50.

పేపర్ మిల్స్:- బెంగాల్ 24-75

సుగర్స్:- బ్యాక్ డూ 13-12 దత్యాంగ 8-69, శ్రీ హనుమాన్ 18-25

టి - ఫిడ్కో బా 18-56, డార్జిలింగ్ 124-00, మార్గరెట్ హోప్ 9-00; వహాడ్ గూమియా 10-19

ఫెర్రోస్ కాటాల జాబితా:- గౌరీపూర్ జనవరి 89-00 రోహిటాస్ ఇండస్ట్రీస్ (ఎ) 96-50

బొంబాయి మార్కెట్

శనివారం, 15-5-1965

వెండి రెడి	292-00
పుదీన	98-00
పొడరవం	4100-00
కర్పూరం	29-00
రాగి	860-00
సీసం	485-00
తగరం	812-00
తుత్తునాగం	460-00
కొబ్బరి నూనె	42-00
మిరియాలు	210-00
లవంగాలు	850-00
మామిడిపండ్లు రెడి	
వేరుసెనగ పెద్దవి	60-00
విజాం	60-75
కోరమాండల్ రెడి	62-00
అవిసె పెద్దవి	49-00
అవిసె చిన్నవి	47-75
ఆముదాలు పెద్దవి	88-50
ఆముదాలు (మధ్యరకం)	89-75
వేరుసెనగనూనె	24-80
అవిసెనూనె	19-15
ఆముదం (మొదట)	18-90
ఆముదం (రెండవ)	18-50

శ్రీ బ్రహ్మానందరెడ్డి ఎన్నికల కేసు :

నాదెండ్ల గ్రామస్తుల మధ్య చీలికలు ఏర్పడడానికి బి.డి.ఓ. కారకుడని వాదం

(ఆంధ్రభూమి ప్రతినిధి)

హైదరాబాద్, మే 15

పిరంగిపురం నియోజకవర్గం నుండి శ్రీ రామ బ్రహ్మానందరెడ్డి ఎన్నిక చెల్లదని పలాలు చెప్తున్న ధరఖాస్తుపై పిటిషనర్ తరపు న్యాయవాది శ్రీ లింగయ్య చౌదరి ఎలక్షన్ ట్రిబ్యునల్ దుట నేడు వాదం కొనసాగిస్తూ శాక్ డెవలప్ మెంటు ఆఫీసరు శ్రీ నరసింహారెడ్డిని ఎన్నికలలో సానకి అనుకూలంగా ఉపయోగించుకునే ఉద్దేశంతో ఆతని ట్రాన్స్ఫర్ ఆర్డర్లను రద్దు చేయించివేసి పనిట ప్రతివాదినని అన్నారు

పాతులు చెప్పిన విషయాలను ఉటంకిస్తూ, న్యాయవాది ఇంకా ఇలా చెప్పారు,

గ్రామంలో కక్షలను సృష్టిస్తున్నందున బి.డి.ఓ. నరసింహారెడ్డిని గ్రామ ముసలబు ఆ పాటి ప్రజాశిక్షా శాఖామంత్రి శ్రీ పిడతల రంగారెడ్డికి పదే పదే తేలుపు వాపారు. గ్రామ ముసలబు చాలా పెద్దమనిషి గ్రామస్తులందరికీ ఆయనపట్ల గౌరవభావంఉంది గ్రామ ముసలబుకు ప్రజాశిక్షా శాఖామంత్రి వారిని సమాధానంలో ఈ వ్యవహారంలో శ్రీ బ్రహ్మానందరెడ్డి జోక్యంచేసుకుంటున్నందున తనునిష్పాక్షికుడనని తెలియ పరచారు. ఈ విషయానికి సంబంధించి గ్రామ ముసలబు పాత్రంలో చెప్పిన విషయాలు కాదనపక్కుడు శ్రీ కాదిన మల్లారావు సాక్ష్యాన్ని ధృవ పరుస్తున్నాయి. తను పశ్రజాశిక్షా శాఖ మంత్రి శ్రీ పిడతల రంగారెడ్డిని కలుసుకొని బి.డి.ఓ.ను దిలీ చేయాలని కోరినట్టు శ్రీ మల్లారావు తమ పాత్రంలో పేర్కొన్నారు ఆనాటి పబ్లిక్ వర్క్స్ మంత్రి శ్రీ అబూరి పత్యనారాయణ రాజానుజనాటి ముఖ్యమంత్రి శ్రీ డి సంజీవయ్యను కూడా కలుసుకున్నట్టు ఆయన చెప్పారు బి.డి.ఓ బదిలీ చేస్తూ ఉత్తరువులు జారీ చేయగలమని మంత్రులు ప్రతిపాదనలు ఇచ్చారు కాని పలితం లేదని బి.డి.ఓను ట్రాన్స్ఫర్ చేయడానికి మొదట ప్రతివాదిశ్రీ బ్రహ్మానందరెడ్డిన, తిరిగి తన్నారని ప్రజాశిక్షా శాఖమంత్రి స్పష్టపరచిన శ్రీ మల్లారావు సాక్ష్యంలో చెప్పారు. ఈ విషయమై ముఖ్యమంత్రి శ్రీ సంజీవయ్యను కలుసుకోగా తను శ్రీ అబూరి శ్రీ బ్రహ్మానందరెడ్డి ముగ్గురూ కూర్చుని ఈ వ్యవహారాన్ని పరిశీలించి తేల్చివేయగలమని ఆయన (ముఖ్యమంత్రి) చెప్పారు కూడా.

బి.డి.ఓ. బదిలీ చేయడానికి జిల్లా కలెక్టర్ కు అధికారం ఉన్నప్పటికీ, నాదెండ్ల బి.డి.ఓ. నరసింహారెడ్డి (ట్రాన్స్ఫర్ సమస్యపై మంత్రివర్గ ఉపసంఘం పరిశీలన జరపవలసిరావడం గమనార్హం నరసింహారెడ్డిని నాదెండ్ల నుండి బదిలీ చేయకూడదని మొదట ప్రతివాది శ్రీ బ్రహ్మానందరెడ్డి పట్టుపట్టడమే దీనికంతటికీ మూల కారణం.

అయితే ఆశించిన విధంగా బి.డి.ఓను బదిలీచేస్తూ ఉత్తరువులు జారీ కాలేదు. మంత్రులమధ్య విభేదాలు నెలకొనడమే దీనికి కారణం. ఎన్నికలు దగ్గర పడుతున్నందున పార్టీ ప్రయోజనాల దృష్ట్యా మంత్రులు తమ మధ్య విభేదాలకు స్వస్తిచెప్పి ఉంటారు జనరల్ ఎన్నికలలో కాంగ్రెస్ తరపున పోటీచేయడానికి అభ్యర్థులు జాబితాను పార్లమెంటరీ బోర్డు ఆమోదించి హైకమాండ్ ఆమోదానికి పంపినట్టు మొదటి ప్రతివాది శ్రీ బ్రహ్మానందరెడ్డి సాక్ష్యంలో పేర్కొనడమే మంత్రులమధ్య విభేదాలు నెలకొనే పోయినట్టు ధృవపరుస్తున్నది

బి.డి.ఓ. శ్రీ నరసింహారెడ్డిని ఒక ప్రాంతానికి గ్రూప్ లీడర్ గా నియమిస్తూ జనరల్ ఎన్నికల శాసనంలో ఉత్తరువులు వచ్చాయి అయితే తన కార్యజబ్బుపడి ఉన్నందున తనను నాదెండ్ల నుండి దూరంగా పంపవద్దని ప్రార్థిస్తూ శ్రీ నరసింహారెడ్డి పై అధికారులకు అర్జీ పెట్టుకున్నారు అందుమీదట శ్రీ నరసింహారెడ్డికి అనుకూలంగా ఉండే పద్ధతిలో ఉత్తరువును సవరించారు. ఉత్తరువులను ఈ విధంగా మార్చడానికి బి.డి.ఓ. తన అర్జీలో పేర్కొన్న విషయం కారణం కాదు. అతను నాదెండ్లలోనే ఉండి. ఎన్నికలలో మొదటి ప్రతివాదికి విజయం చేకూర్చడానికి తోడ్పడాలన్న ఉద్దేశం అసలు కారణం

ప్రస్తుతి గ్రామ ముసలబు పదవి స్వీకరించిన 1938 వ సంవత్సరం నుండి గ్రామంలో ఎలాంటి కక్షలూలేవు. 1961 వ సంవత్సరం వరకు గ్రామస్తులందరూ సామరస్యంగా వే ఉన్నారు ఎన్నికలు పశ్చిమగోదావరి జరుగుతూ వచ్చాయని ముసలబు తన పాత్రంలో చెప్పారు గ్రామ పెద్దలు నలుగురూ ఒక చోట కూర్చుని, ఎక్కడి ఎన్నుకోవాలన్న విషయమై ఆలోచన జరిపి ఒక నిర్ణయానికి వచ్చేవారు. ఆ నిర్ణయాన్ని వోటర్లు అందరూ శిరసావహించేవారు 1938 నుండి 1961 వరకుజరిగిన అన్ని ఎన్నికలలోను ఇదే ఆచారంగా ఉంటూవచ్చింది. ప్రతి పక్షాయం ఎన్నికలలో గ్రామ ముసలబు అభ్యర్థికి మొదటి ప్రతివాది బందువుల అభ్యర్థికి పోటీ జరిగేది గ్రామ ముసలబు అభ్యర్థికే విజయం లభించేది ఎన్నికలవల్ల గ్రామములు ఆవేశాలను పెంచుకోలేదు అలాంటి వాతావరణం బి.డి.ఓ. అక్కడకు వచ్చిన తర్వాతమారి పోయిందనీ ఆయన సహకార సంఘం ఏర్పాటు చేయడంతో గ్రామములో చీలికలు తలెత్తాయి దరిమిలా కక్షలు పెరిగి గ్రామంలో రెండు ముఠాలు ఏర్పడ్డాయి

సహకార సంఘం అధ్యక్ష ఎన్నికలలో ఆదివారాయణ అనే అభ్యర్థిని గ్రామ ముసలబు ఇతర పెద్దలు బలపరచారు. బి.డి.ఓ. నిర్బంధాన అభ్యర్థి రామ లింగస్వామిపై ఆదివారాయణ విజయం సాధించాడు అయితే కొత్త అధ్యక్షుడు రిజర్వులను అప్పగించ పెట్టడానికి రామలింగస్వామినిరాకరించాడు ఆదివారాయణ ఎన్నిక పక్రమంగా జరగలేదనీ సహకార సంఘాల రిజిస్ట్రార్ ప్రకటించిన తర్వాతకూడా, బి.డి.ఓ కొత్త అధ్యక్షుని గుర్తించకుండా రామలింగస్వామినే పద్దకు ఇచ్చాడు సహకార సంఘాల డిప్యూటి రిజిస్ట్రార్ ఎన్నికైనట్టు ఇచ్చిన జాబు ఎంపలేదు వారెండ్ల బి.డి.ఓ అందరినంటి బి.డి.ఓ అవే ఉద్దేశంతో డిప్యూటి రిజిస్ట్రార్ మామూలు పద్ధతిలో రికమెండర్లు పంపి ఉంటారు కాని ఈ బి.డి.ఓకు వేరెవరెవరి అండఉన్నది తెలుసుకోలేదు

తన నూతన పదవి బాధ్యతలు స్వీకరించడానికి ఆదివారాయణ ఎన్నోప్రయత్నాలు యత్నించినప్పటికీ ప్రత్యర్థుల వైఖరిలో మార్పులేనందున ఆయన యత్నం ఫలించలేదు విత్తనాలు చల్లేకాలం దగ్గర పడడంతో ఆదివారాయణ వారెండ్ల సహకార సంఘం అధ్యక్షుని హోదాలో జిల్లా సహకార మార్కెటింగ్ సొసైటీనుండి 16 వేల రూపాయల విలువచేసే ఎరువులను తెచ్చారు. ఎరువులను రైతులకు పంపిణీచేయడంలో బి.డి.ఓ సహకరించక పోవడమే కాక, చాలా దురుసుగా వ్యవహరించి ఎరువులను నిల్వచేసిన గిడ్డంగి తలుపులనుబ్రద్దలు కొట్టి, ఎరువులను నిల్వచేయడానికి ఆదివారాయణకు లైసెన్సు లేదని ఒక పొరుపు చెప్పాడు. ఈ వ్యవహారం చివరకు హైకోర్టు దాకాపోయి, రిట్ పిటిషను దాఖలు చేయవలసి వచ్చింది

హైకోర్టులో రిట్ ధరఖాస్తుదాఖలు చేసినట్టు తనకు తెలియనే తెలియదని ట్రాన్స్ పరీక్షలో బి.డి.ఓ చెప్పారనీ, అయితే బి.డి.ఓ చెప్పినది యదార్థం కాదనడానికి హైకోర్టు రికార్డులే సాక్ష్యమని. గ్రామప్రజల సంక్షేమానికి తను పాటుపడుతున్నట్టు చెబుతున్న ఈ బి.డి.ఓ చర్య దోపిడీకి ఏ మాత్రం తీసిపోదని బ్యాయవాది శ్రీ లింగయ్య చౌదరి చెప్పారు.

జపుళీ పరిశ్రమ అభివృద్ధికి జపాన్ నుండి కోటి డాలర్ల రుణం

టోక్యో, మే 15 (పి.టి.ఐ)

భారతదేశంలో నూలు బట్టల పరిశ్రమను ఆధునిక పరచడంపై అభివృద్ధి పరచుకొనే నిమిత్తం జపాన్ కోటి డాలర్ల రుణ సహాయం చేయగలదని ప్రస్తుతం జపాన్ లో పర్యటిస్తున్న భారత జపుళీపరిశ్రమ ప్రతినిధివర్గానికి జపాన్ అధికారులు నేడు తెలియ చేసారు.

భారత సహాయకసంస్థ ఈ సంవత్సరంలో ఇండియాకు బాగ్దాదు చేసిన ఆర్థికసహాయంలో జపాన్ వాటా 6 కోట్ల డాలరు కాకుండా పై కోటి డాలర్ల మొత్తాన్ని విడిగా ఇస్తుంది.

చైనా పేల్చినఅణ్వస్త్రం మొదటి దానికంటె 3రెట్లు శక్తి కలదట

స్టాక్ హోమ్ మే 15 (ఎ.యఫ్.పి)

చైనా గత సంవత్సరం అక్టోబర్ లో జరిపిన మొదటి అణ్వస్త్ర పరీక్షలో కనుగొనబడిన బాంబుకంటె అధమం మూడు రెట్లు ఎక్కువ శక్తి వంతమైన అణుబాంబును నిన్నటి రెండవపరీక్షలో ఉపయోగించినదని అక్కడ ఉప్సల పరిశోధనా కేంద్రం డైరెక్టర్ నేడు చెప్పారు.

చైనా నిన్న సుమారు 70 కి.మీ. టన్నుల అణుబాంబును పేల్చిందని మొదటి పరీక్షలో 20 కి.మీ. టన్నుల బాంబును పరీక్షించిందని ఆయన పేర్కొన్నారు.

స్టెయిన్ లెస్ స్టీలు, రాగి తుత్తునాగం బ్లాక్ మార్కెట్

పెక్కుమంది పై కేసుల నమోదు

హైదరాబాద్ మే 15 (పి.టి.ఐ)

నిఖిల ఆంధ్రప్రదేశ్ రాష్ట్రాలు ఇటీవల రాష్ట్రంలోని పెక్కుప్రాంతాలలో స్టెయిన్ లెస్ స్టీలు, రాగి తుత్తునాగపు వస్తువులను తయారు చేయడానికి సంబంధించిన వర్క్ షాపులు, కర్మాగారాలపై దాడులు జరిపారు.

ఈ వస్తువులను బ్లాక్ మార్కెట్ చేస్తున్నందుకు పలువురు వ్యక్తులపై కేసులు రిజిస్టర్ చేసినట్టు పోలీసు అధికారికంగా తెలిపినది.

రాష్ట్రంలో సోడాఫ్యాక్టరీ నిర్మాణావశ్యకత

రజకవృత్తి సంఘం అభ్యర్థన

సికిందరాబాద్ మే 15

ఆంధ్రప్రదేశ్ రజకవృత్తి సంఘం ప్రధాన కార్యదర్శి శ్రీ చల్లా వరదయ్య మాట్లాడుతూ రజకవృత్తికి వలసినన్ని సోడా ఫ్యాక్టరీలు ఏర్పాటు చేయడానికి మొదలైన వస్తువుల ధరలు విపరీతంగా పెరిగిపోతున్నాయని, రజకులకు పైవస్తువులను సౌకర్యంగా లభింప జేయడమే కర్తవ్యమని ప్రభుత్వం తమ విషయంపట్ల ముఖ్యంగా శ్రద్ధవహించాలని కోరారు.

ప్రభుత్వం రజకులకు నిజంగా తోడ్పడగలగాలంటే వీరో ఒకటి అర సహకార సంఘాలకు చాలిచాలని అప్పులివ్వడం కాకుండా రాష్ట్రంలో ఒక సోడా ఫ్యాక్టరీని నెలకొల్పి రజకులను అక్రమదోపిడినుండి కాపాడాలని ఆయన అభ్యర్థించారు.

ప్రభుత్వ రుణసహాయాన్ని కాజేసే ఉద్దేశంతో రజకవృత్తి వారిలో చీలికలు తెచ్చిపెడుతున్న వృత్తి దోపిడీదారులపై కఠిన చర్యలను ఆయన తన ప్రకటనలో ఖండించారు.

రేడియో ఇంజనీరింగ్

వేసవి తరగతులు

4 నెలల కోర్సు

వెంటనే చేరండి

పోరస్ రేడియో అండ్ టెలివిజన్ ఇన్ స్టిట్యూట్

పోలీస్ స్టేషన్ ఎదుట ట్రూప్ బజార్

హైదరాబాద్

ఫోన్ : 45068

(VISTAR)

ఉన్నతమైన సెక్స్ పుస్తకాలు

(వయోజనులకు మాత్రం)

* సెక్స్ అటూప్ ఇమెరికన్ ప్రచురణ 825 చిత్రాలతో రు. 6/-
* యదార్థ కొక్కోక శాస్త్రం 80 చిత్రాలతో రు. 5/-
* వైవాహిక జీవితం-100 చిత్రాలతో రు. 5/-

ప్రతి పుస్తకానికి రు. 1-25 పోస్టేజి అదనం పూర్తి మొత్తం ముందు ఎమ్.ఓ. ద్వారా పంపాలి వి.పి.పి లేదు

ILFA Book Depot (HP)
RAFAT GANJ, ALIGARH (UP)

జూపిటర్

రోలింగ్ షట్టర్స్ అండ్ ఇంజనీరింగ్ వర్క్స్

1-7-178, బాగారం, హైదరాబాద్
పోస్టాఫీసు పి-28 నవజీవన్ నగర్
ఫోన్: 35942, 39089

ఎస్ప్రెస్సో కాఫీ హౌస్

గాంధీ మెడికల్ కాలేజీ ఎదుట, బషీర్ బాగ్

హైదరాబాద్ ఫోన్ 84428

వరస ధరలకు ఉత్తరాది ఆహార పదార్థాలను వరఫరా చేయడం మా ప్రత్యేకత

కొన్ని ప్రత్యేక పదార్థాలు:

* చికెన్ మఖన్ వాలా
* తందూరి చికెన్
* షాహి కుర్మా
* పంజాబీ పిష్
* స్పెషల్ దాల్
* పలావ్

ఢిల్లీ మోతీమహల్ నుండి వచ్చిన పాత నిపుణులు మీ కోసం తయారు చేసిన ప్రత్యేక పదార్థాలు.

(E-C 265)

for finer floorings
BTC TILES
Bombay Tiles & Cement Works
OFFICE: 62, MAHATMA GANDHI ROAD
SECUNDERABAD - 3
PHONE NO. 75521 - 75604

కొత్త చిట్ లు

తక్కువ వ్యవధి

నెలలు 25 సభ్యులు

నెల చందా	చిట్ విలువ
రు. 100	రు 2500
రు. 50	రు 1250
రు 30	రు 750
రు 20	రు 500

దీర్ఘవ్యవధి

నెలలు 50 సభ్యులు

నెల చందా	చిట్ విలువ
రు. 50	రు. 2500
రు. 30	రు. 1500
రు. 20	రు 1000

నేడే చేరండి!

మార్గదర్శి

చిట్ ఫండ్ ప్రైవేట్ లిమిటెడ్,
ఆదిత్ సెంటర్, హైదరాబాద్-1
ఫోన్ : 46225

(Kiran)

పండరు ప్రకటన

విషయం: చిత్తుకాగితాలు, రద్దు కాగితాలు (రెండూ కలిసి వున్నవి) అమ్మకానికి సంబంధించి.

ప్రభుత్వ సెంట్రల్ ప్రెస్సులోను, ఐ.టి.పి ప్రెస్సులోను, తెలుగు ప్రెస్సులోను ఆర్థిక సంవత్సరాంతం వరకు అంటే 31-3-1966 తేదివరకు-ప్రోగయ్యే చిత్తుకాగితాలు, కటింగులో మిగిలే రద్దుకాగితాలు (రెండూ కలిసివున్నవి) మేట అమ్మకానికై వీలువేసిన టెండర్లు కోరబడుతున్నవి. మే 26, 1965వ తేది పాత్రంతాలం 4గంట లోగా టెండర్లు ఈ కార్యాలయానికి అందాలి ముద్రణశాఖ డైరెక్టరుగాని లేదా వీటిని అమ్మేందుకు అధికారము గల మరొక అధికారిగాని ఈ టెండర్లను హైదరాబాద్ సెంట్రల్ గూడాలోగల ప్రభుత్వ సెంట్రల్ ప్రెస్సులో మే 26వ తేదీ మధ్యాహ్నం 12గంటకు తెరుస్తారు. స్థిరంగా ఒక్కంటికి రేటు ఎంతో తెలియజేయవలెను. ప్రతి టెండరుతోపాటు ముద్రణ శాఖ డైరెక్టరు, ఆంధ్రప్రదేశ్ ప్రభుత్వం హైదరాబాద్ పేరున 200 రూ.ల హామీ ధనంగా డిపాజిటు చేయవలెను. రాష్ట్రంలో టెండరుదారుల్లో పేట్ బ్యాంక్ ఆఫ్ హైదరాబాదులో ఈ దిగువ పద్దుకు హామీ ధనములు డిపాజిటు చేయవలెను

ఎస్-డిపాజిటు, అడ్వాన్సులు, వడ్డీలేని డిపాజిటు పద్దు II
ఇతర డిపాజిట్లు వగైరా-డిపార్టుమెంటల్ మరియు ఇన్సిడెంటల్ డిపాజిటు-సివిల్ డిపాజిట్లు రిటరన్ డిపాజిట్లు ఇ.ఎమ్ డిపాజిట్లు

ఆంధ్రప్రదేశ్ వెలుపల నుండి టెండర్లువంపే

అతుల్యఘోష్‌ను గేళి చేసిన ఉదంతంపై విచారణకు ఆదేశం

(ఇండోర్, మే 15 పి.టి.ఐ)

ఆటవీ ఎఐసిసి కోశాధికారి శ్రీ అతుల్యఘోష్ మధ్యప్రదేశ్ ఆహార మంత్రి శ్రీ గౌతమ్‌శర్మలను ఒకవేళలో గోంచేసి ప్రవర్తించినవ్యక్తులూ ఏసి సంఘటనతో కొందరు కాంగ్రెస్ వాదులకు సంబంధం ఉన్నదన్న విషయంపై దర్యాప్తు జరిపించడానికి మధ్యప్రదేశ్ కాంగ్రెస్ కమిటీ ఇండోర్ కాంగ్రెస్ కమిటీకి ఆదేశాలు జారీ చేసింది.

మీ అభిరుచికి అనువైన హోటల్

శాంతినివాస్
(నాన్ వెజిటేరియన్)

ఉత్తమ తరగతి భోజన, విశ్రాంతి గృహము

ఫలహారశాల

కాంపల్లి స్టేషన్‌రోడ్ సర్కిల్
హైదరాబాద్ ఫోన్: 47101

మటన్ మరియు కోడిపలావ్, ఐస్‌క్రీమ్, తాజాపండ్ల రసములకు మా ప్రత్యేకత

(JAMSHEED)

ఈ ఆహ్వానాన్ని అంగీకరించండి!

సమయోచితమైన మంచి కానుక.

సువాసనకల్గి, విటమిన్లతో తయారైన.

ఐస్ క్రీమ్

నేదతిర్చుటకు, కమ్మదనమునకు పండ్ల రసములు

మిల్క్ షేక్

ఓరియంట్ స్పెషల్
పిక్ - మి - అప్
అవర్ స్పెషి

ఈ సాయంత్రం ఉల్లాసంగా గడపండి

ఓరియంట్ హోటల్
ఆబిడ్స్ రోడ్ హైదరాబాద్.

అధునిక సౌకర్యములతో పునర్నిర్మింపబడినది.

(JAMSHEED)

పాక్ మైత్రినికోరినంత మాత్రాన ఇండియాను ఉపేక్షించబోము

శ్రీ శాస్త్రికి రష్యాప్రధాని హామీ

మాస్కో, మే 15 (ఎపి)

పాకిస్తాన్‌తో తమ దేశ సంబంధాలను మెరుగుపరచుకోవడానికి కృషి చేస్తున్నామంటే ఇండియాతో స్నేహ సంబంధాలను నడలించుకోవడం కాదని సోవియట్ ప్రధాని కొసిగిన్ నేడు హామీ ఇచ్చారు.

ఇరుదేశాలమధ్యగల స్నేహ సంబంధాలకు మాచబగా క్రెమిన్‌లో ఏర్పాటుచేసిన సందర్భంలో ప్రసంగిస్తూ ఆయన ఈ విధంగా హామీ ఇచ్చారు.

"మరో దేశంతో సంబంధాలను మెరుగు పరచడానికి కృషిచేయడమంటే భారత రష్యా మైత్రికి భంగకరమైన రీతితో జరపడంకాదు" అని ఆయన ప్రకటించారు.

కొత్తగా పాతంత్రత్వం పొందిన దేశాలు తమ పరిపాలన విధానాలను తదితర విధానాలనూ శాంతియుతంగా పరిష్కరించుకోవాలనే రష్యా అభిమతమనీ దీర్ఘకాలిక సంఘర్షణలవల్ల ఎవరికీ ప్రయోజనం లేదని ఆయన అన్నారు.

రాజ్యసభ సమావేశాలు నిరవధికంగా వాయిదా

న్యూఢిల్లీ, మే 15 పిటిఐ

రాజ్యసభ నేడు సాయంతం కాలనిర్ణయంలేకుండా వాయిదా పడింది. అంతకుపూర్వం, విద్యను రాష్ట్ర ప్రభుత్వం, కేంద్ర ప్రభుత్వాల ఉమ్మడి జాబితాలో చేర్చాలని కోరుతూ కాంగ్రెసు సభ్యురాలు శ్రీమతి శారదా భార్గవ రాజ్యసభలో ప్రవేశపెట్టిన తీర్మానంపై చర్చ జరిగినది.

పరిష్కారమయిన జాతీయ విద్యా విధానం లేనివల్ల విద్యావిధానం అనులలో వివిధరాష్ట్రాలు కేంద్రం మధ్య సమన్వయం లేకపోవడంవల్ల విద్యా స్థాయి క్రమంగా దిగజారిపోయినదనీ, విద్యను ఉమ్మడి జాబితాలో చేర్చడంద్వారా కేంద్ర ప్రభుత్వం సమగ్రమైన జాతీయ విద్యావిధానాన్ని రూపొందించాలని ఈ బిల్లులో విజ్ఞప్తి చేశారు.

రాజ్యాంగం ఎనిమిదవ షెడ్యూలులో పేర్కొన్న దేశభాషలన్నిటిని పార్లమెంటు వ్యవహారాల నిర్వహణకు ఉపయోగించడానికి వీలుకల్గించడానికై రాజ్యాంగాన్ని సవరించాలని కోరుతూ శ్రీ భూపేష్‌గుప్త (కమ్యూనిస్టు) శ్రీ డియల్ సేన్‌గుప్త (ఇండిపెండెంట్) ప్రవేశపెట్టిన బిలులపై కూడా చర్చ జరిగినది.

దేశద్రోహ చర్యలను శిక్షార్హం చేసే చట్టాలను ప్రస్తుత పరిస్థితులకు అనుగుణంగా మార్చాలని కఠినతరమైన శిక్షలను విధించాలని కోరుతూ కాంగ్రెసు సభ్యుడు దిలాన్ చమన్‌లాల్ ప్రవేశపెట్టిన బిలును రాజ్యసభ నేడు అసంపూర్తిగా చర్చించినది.

పాకిస్తాన్‌కు భారత దేశం ఆక్షేపణ

న్యూఢిల్లీ, మే 14 (పి.టి.ఐ)

మే 23 తేదీలో పాకిస్తాన్ విమానాలు భారత గగన సీమను అతిక్రమించి బందుకు భారతదేశం పాకిస్తాన్‌కు నేడు ఆక్షేపణ తెలియజేసినది.

కొత్త కంటిపొరను అమర్చిన ఫలితంగా మామూలు దృష్టిని పొందగలిగిన ఒక రోగి బాలమ్మను పై చిత్రంలో చూడవచ్చు. ఆమెకు ఎడమకన్ను కన్పించేది కాదు. స్వర్గీయ శ్రీ మహేశ్వరి నేత్రదానంవల్ల ఆమెకు తిరిగి దృష్టి లభించినది

డొమినికా పరిస్థితి పరిశీలనకు భద్రతా మండలి ప్రతినిధి

ఐక్యరాజ్యసమితి, మే 15 (రాయిటర్)

డొమినికన్ రిపబ్లిక్‌లో పరిస్థితిని స్వయంగా పరిశీలించి భద్రతామండలికి నివేదిక సమర్పించడానికి మిత్రం ఐక్యరాజ్య సమితి ప్రధాన కార్యదర్శి నియమించే ప్రతినిధికి అక్కడ తగిన ఏర్పాట్లు చేయజూసికై సమితి సభ్యులు కార్యదర్శి ఉథాంట్‌కు సైనిక విషయాల ప్రధాన సలహాదారు మేజర్ జనరల్ ఇ. టి. రికే నాయకత్వాన సమితి పరిశీలకులబృందం నేడు శాంటో డొమింగో బయలు దేరుతున్నది.

డొమినికన్ రిపబ్లిక్ వ్యవహారంలో జోక్యం చేసుకోవడానికి ఐక్యరాజ్య సమితినిన్న చేపట్టనుగై కొనడం ప్రారంభించింది. ఆదేశంలో ఏర్పడిన రెండు ప్రత్యర్థి ప్రభుత్వాలమధ్య తొమ్మిదిరోజులక్రితం కుదిరిన పోరాట విరమణ ఒప్పందానికి భంగంవాటిల్లేట్టుగా సంఘర్షణలు జరుగుతున్నాయి.

డొమినికాలోని పరిస్థితిని పరిశీలించి నివేదిక సమర్పించడానికై ఒక ప్రతినిధిని పంపాలని భద్రతామండలి నిన్నటి అత్యవసరసమావేశంలో ఏకగ్రీవంగా నిర్ణయించింది.

జార్డన్, ఎవరికోస్ట్, మలేసియా ప్రతినిధులు కమిటీగా సమర్పించిన ప్రతిపాదనలకు అమెరికా చివరక్షణంలో అంగీకరించింది. డొమినికా వ్యవహారంలో సమితి జోక్యంచేసుకోవాలనే మాచవలను అంతకుముందు అమెరికా ప్రతినిధి పూర్తిగా నిరాకరించారు.

డొమినికాలోని పరిస్థితిని పరిశీలించి నివేదిక సమర్పించడానికి 'తగినవ్యక్తి' కోసం తానుచూస్తున్నట్టు ఐక్యరాజ్య సమితి ప్రధానకార్యదర్శి ఉ థాంట్ చెప్పారు.

పైనిః విషయాలపై ప్రధాన కార్యదర్శి ప్రధాన సలహాదారు, రాజీ జనరల్ రికే వాయకత్వాన పనిచేసే సభ్యులు ముగురు లేక నలుగురు నేటి రాత్రి శాంటో డొమింగో వెళ్ళుతున్నారు. ఉ థాంట్ పంపే ప్రతినిధి తన కార్యక్రమాన్ని నిర్వహించడానికి వీరు సహకారాలు చేస్తారు.

పోరాట విరమణ ఒప్పందాన్ని డొమినికాలోని జరుపుతున్నట్టు పాటించడానికూడా భద్రతామండలి తన తీర్మానంలో విజ్ఞప్తి చేసినది.

రేడియో ప్రసారానికి ఆటంకం

శాంటో డొమింగో: "రాజ్యాంగబద్ధమైన" ప్రభుత్వ ఆధీనంలోకల రేడియో, టెలివిజన్ కేంద్రప్రసారాలు గతరాత్రి అకస్మాత్తుగా ఆగిపోయాయి అంతకుముందు రేడియోలో కాల్పుల ధ్వని వినిపించింది.

ఈ కేంద్రంనుండి ప్రసారమవుతున్న కార్యక్రమానికి కాల్పులవల్ల అంతరాయం కలిగింది. ఐదునిముషాలనేపు కాల్పుల ధ్వని వినవచ్చింది

అమెరికా రాజ్యాల సంస్థకు సంబంధించిన శాంతి సంఘపక్షులతో కామోచర్చలు జరుపుతుండగా ఈ దాడి జరిగింది.

పోరాట విరమణ ఒప్పంద ఉల్లంఘనలపై అమెరికా రాజ్యాల సంస్థ ప్రతినిధులకు ఆ సంస్థ ఫిర్యాదు చేయనున్నట్టు తెలిసింది.

ఇదిఇలా ఉండగా అమెరికా రాజ్యసంస్థ బలాలలో భాగంగా హాండురస్ నుండి రెండు విమానాలలో నిన్న ఇక్కడకు పైకి సైనికులు వచ్చారు.

యుద్ధ విమాన కూల్చివేత

వాషింగ్టన్: శాంటో డొమింగోలోని రేడియో కేంద్రంపై డొమినికా విమానాలు కాల్పులు జరిపిన సందర్భంలో పైనిక ప్రభుత్వానికి చెందిన యుద్ధ విమానాన్ని అమెరికా సేనలు యుద్ధవిమానాలు విదేశాంగశాఖ నిన్న ఇక్కడ ప్రకటించింది.

భాక్రా, పనాలీలలో నెహ్రూ స్మారక చిహ్నాల ఏర్పాటు

పంజాబ్ ప్రభుత్వ నిర్ణయం

చండీగఢ్, మే 15 (పిటిఐ)

స్వర్గీయ శ్రీ నెహ్రూకు స్మారక చిహ్నాలు ఒకటి పక్షేక నది తీరంలో భాక్రా నంగల్ వద్ద మరొకటి కులూ లోయలోని మనాలీవద్ద ఏర్పాటు చేయడానికి పంజాబ్ ప్రభుత్వం నిర్ణయించి కొన్నది.

ఆశోక స్తూపాల సమూహాలో నెహ్రూ బాక్కులను శిలలపై చెక్కి సాయి ఇట్టి స్తూపాలను పక్షేక్-బియాస్ నదుల సంగమ స్థలివద్ద బియాస్ నదిపై అనకట్ట కడుతున్న హుపేనీశాల తల్వారాపట్టి ఇంకా భాక్రా నంగల్, మనాలీ, చండీగఢ్, అజియన్ బాలా బాగ్, అమృతసర్ లలో స్థాపిస్తారు.

మద్రాసు నగరంలో టాక్సీల సమ్మె

మద్రాసు మే 14 (యు.ఎన్.ఐ)

ఒక టాక్సీ డ్రైవరుకు ట్రాఫిక్ పోలీసు అధికారి ఒకరికి మధ్య వచ్చిన చిన్న తగాదా మూలంగా నగరంలో 1 200 టాక్సీలు, ఆటోరిక్షాలు హఠాత్తుగా సమ్మె జరిపాయి.

కాశ్మీర్‌లో ఫోటోలు తీయడానికి విదేశీ పర్యటకుని యత్నం

శ్రీనగర్, మే 15 (పిటిఐ)

ఫోటోలు తీయవద్దని చెప్పినప్పటికీ వినకుండా ఒక బహిరంగ సభ సందర్భంలో ఫోటోలు తీసిన ఒక విదేశీ పర్యటకుని నుండి కాశ్మీర్ పోలీసులు నిన్న ఫిల్మ్ రోల్‌ను లాగివేసుకున్నారు. పశ్చిమ జర్మనీకి చెందిన ఈ పర్యటకుని పేరు అర్నాల్డ్ లియాబ్ అని చెప్పారు.

విదేశీ పర్యటకులకు అనుమతిలేని కార్యకలాపాలకు ఆ వ్యక్తి పాల్పడుతున్నట్టు అధికారులు తెలిసింది

శ్రీనగర్‌లో ప్రశాంత పరిస్థితి

శ్రీనగర్, మే 14 (పిటిఐ)

శ్రీనగర్ లోనూ, కాశ్మీర్ లోని ఇతర ప్రాంతాలలోనూ నేడు పరిస్థితి ప్రశాంతంగానే ఉన్నది.

మూడురోజులక్రితం ఒక పెద్దగుంపు బారాముల్లాలోని జిల్లా మేజిస్ట్రేట్ కార్యాలయం పై దాడి చేసారు. ఘర్షణలో 11 మంది గాయపడ్డారు. మొత్తం 80 మందిని ఈ సందర్భంగా అరెస్టు చేసారు.

నేత్రదానాలకు విజ్ఞప్తి

హైదరాబాద్, మే 15

అంధులకు దృష్టిని ప్రసాదించడానికు మరణానంతరం తమ కళ్ళను ఉపయోగించడానికి వీలుగా నేత్రదానం చేయాలని పరోపకారి దేవి కంటి ఆస్పత్రి వలంటీర్ సంఘం ఒక ప్రకటనలో ప్రజలకు విజ్ఞప్తి చేసింది. స్వర్గీయ శ్రీమతి మహేశ్వరి చేసిన నేత్రదానంవల్ల కర్ణాటకలో రోగులకు దృష్టి ప్రసాదించడం సాధ్యపడిందని ప్రకటన పేర్కొన్నది.

మరణానంతరం నేత్రదానానికి అవకాశం కల్పించడానికి రాష్ట్ర ప్రభుత్వం చట్టం చేసిందనికూడా ప్రకటన తెలుపుతున్నది.

ప్రధాని శాస్త్రి లుముంబాయూనివర్సిటి సందర్శన

మాస్కో, మే 15 (పి టి ఐ)

భారతప్రధాని లాల్ బహాదుర్ శాస్త్రి నిన్నపాట్రిస్ లుముంబా యూనివర్సిటిని సందర్శించినప్పుడు ఆసియా ఆఫ్రికా లాటిన్ అమెరికాలకు చెందిన విద్యార్థులాయనకు అఖండ స్వాగతమిచ్చారు.

శ్రీ శాస్త్రి యూనివర్సిటి హాలులో ప్రవేశించగానే విద్యార్థులు "జై హింద్" అంటూ హర్షధ్వానాలు చేశారు.

ప్రసంగంలోని అన్ని ప్రాంతాలలోని వలసలకు స్వాతంత్ర్యం సేకరించుట్లు చూడటంలో భారతరష్యా దేశాలు సహకారంతో కృషిచేస్తున్నాయని శ్రీ శాస్త్రి అన్నారు. ఇంతవరకు స్వాతంత్ర్యం పొందని వలసలలోని స్వాతంత్ర్యయోధులందరికీ భారత దేశం తరపున ఆయన సమర్థించారు.

షేక్ నిర్బంధం దేశానికి అపచారమట

మౌల్వీ ఫారూఖ్ ప్రసంగం

శ్రీనగర్, మే 15 (పి.టి.ఐ)

షేక్ అబ్దుల్లాను అరెస్టు చేయడం ద్వారా కేంద్ర ప్రభుత్వం భారతదేశానికి తీరని అపచారం తలపెట్టినదని "అవామియాక్షన్ కమిటీ" చైర్మన్ మౌల్వీ ఫారూఖ్ ఆరోపించారు.

షేక్ నిర్బంధం ప్రజల సమక్షం నిర్ణయాధికారంపై దెబ్బతీయడమని కూడా ఆయన అన్నారు.

అబ్దుల్లాను విడుదల చేయాలని, శ్రీనగర్‌లో పోలీసు అత్యాచారాలు, కాల్పులపై దర్యాప్తు జరిపించాలని కేంద్ర ప్రభుత్వాన్ని కోరుతూయాక్షన్ కమిటీ సభ తీర్మానం ఆమోదించింది

డాక్టర్ సుశీలానాయర్ బెల్గ్రేడ్ రాక

బెల్గ్రేడ్, మే 15 ఎ.ఎఫ్.పి

కేంద్ర ఆరోగ్యశాఖ మంత్రి శ్రీమతి సుశీలానయ్యర్ గతరాత్రి ఇక్కడకువచ్చారు. యుగోస్లావియాలో ఆమె పాడంరోజుపాటు పర్యటిస్తారు. బెల్గ్రేడ్, జాగ్రేబ్, జులై జజాలలోని అనేక ఆస్పత్రులను ఆరోగ్య కేంద్రాలను ఆమె సందర్శిస్తారు.

యుగోస్లావియా ఆరోగ్యశాఖ ఆహ్వానంపై ఆమె ఇక్కడకు వచ్చారు.

టోక్యోలో ఆసియా బ్యాంకు ఏర్పాటుకు భవన సౌకర్యం

జపాన్ ప్రకటన

టోక్యో, మే 15 పిటిఐ

ఆసియా రాజ్యాల అభివృద్ధికి గాను ఏర్పాటుచేయతలచిన బ్యాంకుకు భవనాలను సమకూర్చుతామని జపాన్ నిర్ధిత ప్రకటించింది. సమితికి చెందిన ఆసియా-దూర ప్రాచ్య ఆర్థికసంఘప్రధానకార్యదర్శికి జపాన్ అధికారికంగా ఈ విషయం నిన్న తెలిపింది.

పంజాబ్‌లో 20 మంది పాకిస్తానీ గూఢచారుల అరెస్టు

చండీగఢ్, మే 14 (పి.టి.ఐ)

కచ్ రాణ్ ప్రాంతంలో పాకిస్తానీయులు జరిగిన అనంతరం పంజాబ్‌లో ఇంతవరకు 20 మంది పాకిస్తానీ గూఢచారులను అరెస్టు చేసినట్టు అధికార ప్రతినిధి ఒకరు నేడిక్కడ వెల్లడించారు.

ప్రపంచ పరిణామాలపై ఇండియా-రష్యా స్నేహం ప్రభావం

ప్రధాని శాస్త్రి అభిభాషణ

మాస్కో, మే 14 (రాయిటర్)

సోవియట్ యూనియన్ భారతదేశాల స్నేహప్రభావం ప్రపంచ పరిణామాలపై పడుతున్నదని ప్రధాని లాల్ బహాదుర్ శాస్త్రి అన్నట్టు "టాస్" వార్తాసంస్థ ప్రకటించింది.

ఇండియా ఆర్థికాభివృద్ధి ఎటి లాభమూచూడకుండా సోవియట్ యూనియన్ చేస్తున్న సహాయానికి ప్రధాని శాస్త్రి హర్షం తెలియజేశారు.

"మాస్కో ఫ్రెండ్‌షిప్ బ్రాస్" లో జరిగిన సభలో ప్రధాని పై విధంగా అన్నారు

రష్యా ఉపప్రధానులు కిరిలా మజరోవ్, బెన్యామిన్ దిమిత్రిచ్ కూడా ప్రధాని వెంట ఉన్నారు.

సోమవారం 17-5-1965

హైదరాబాద్-ఎ

405.4 మీ (740 కిలోహెర్జ్)

ఉ: 6-30 సుప్రభాతం, ప్రసారవిరామం 6-40 ఆంగ్లంలో వార్తలు 6-45 భక్తరంజని (హైదరాబాదు నుండి రికార్డు) 6-55 మూడు ముక్కలాట 7-00 తెలుగులో వార్తలు 7-15 చతురంగకదంబకార్యక్రమం 7-30 చలపల్లి కృష్ణమూర్తి పరియోలిన్ 8-00 ఆంగ్లములో వార్తలు 8-15 లలిత సంగీతం 8-30 హైదరాబాద్ పరి 9-00 ప్రసారసమాప్తి.

మ: కార్మికుల కార్యక్రమము (విజయవాడ నుండి రికార్డు) 1-00 ఎం. ఎస్. కాంముకుంద్ ఖయాల్ 1-30 చిత్రసీమ 1-40 హిందీలో వార్తలు 1-50 తెలుగులో వార్తలు 2-00 వాతావరణ సూచన ప్రసారసమాప్తి.

సా: 6-00 స్థానిక ప్రకటనలు 6-05 ప్రాంతీయ వార్తలు 6-15 ప్రసుతాంశం (హైదరాబాదు నుండి రికార్డు) 6-20 గ్రామస్థుల కార్యక్రమము 7-00 తెలుగులో వార్తలు 7-15 గ్రామస్థుల కార్యక్రమము 7-30 కర్ణాటక సంగీతకచేరి (విజయవాడనుండి రికార్డు) 8-40 హైదరాబాద్ ఎ పరి 9-15 లలితసంగీతం, జి. భావనారాయణ 9-30 పి. సుందరమ్మ 9-45 హైదరాబాదు ఎ పరి వాతావరణ సూచన, ప్రసార సమాప్తి. ఆకగణమన.

విజయవాడ

357.1 మీ (840 కిలోహెర్జ్)

ఉ: 6-30 సుప్రభాతం, ప్రసారవిరామం 6-40 ఆంగ్లంలో వార్తలు 6-45 భక్తరంజని (హైదరాబాదు నుండి రికార్డు) 6-55 మూడు ముక్కలాట 7-00 తెలుగులో వార్తలు 7-15 చతురంగకదంబకార్యక్రమం 7-30 చలపల్లి కృష్ణమూర్తి పరియోలిన్ 8-00 ఆంగ్లములో వార్తలు 8-15 లలిత సంగీతం 8-30 హైదరాబాద్ పరి 9-00 ప్రసారసమాప్తి.

మ: కార్మికుల కార్యక్రమము 1-00 చల్లపల్లి కృష్ణమూర్తి పరియోలిన్ 1-30 లలిత సంగీతం 1-40 హిందీలో వార్తలు 1-50 తెలుగులో వార్తలు 2-00 వాతావరణ సూచన ప్రసారసమాప్తి.

సా: 6-00 స్థానిక ప్రకటనలు 6-05 ప్రాంతీయ వార్తలు 6-15 ప్రసుతాంశం (హైదరాబాదు నుండి రికార్డు) 6-20 గ్రామస్థుల కార్యక్రమము 7-00 తెలుగులో వార్తలు 7-15 హైదరాబాద్ నివేదిక 7-30 తెలుగులో వార్తలు 7-15 హైదరాబాదు నివేదిక 9-50 విరామ సంగీతం 9-00 ఆంగ్లములో వార్తలు 9-30 మధుసూదన్ ఖాసిం ఖయాల్ 9-45 రసమయి (మద్రాసు నుండి రికార్డు) 10-00 భక్తిరంజని (విజయవాడనుండి రికార్డు) 10-30 ఆంగ్లములో వార్తలు 10-35 వాతావరణ సూచన, ప్రసార సమాప్తి. ఆకగణమన.

హైదరాబాద్-బి

కడప

265.5 మీ (1130 కిలోహెర్జ్)

విశాఖపట్నం

322.6 మీ (930 కిలోహెర్జ్)

సా: 6-00 నుండి, రా: 9-30 వరకు

49.42 మీ (3855 కిలోహెర్జ్)
(హైదరాబాద్ మాత్రమే)

6-30 హైదరాబాద్ ఎ పరి 7-45 ప్రసార సమాప్తి.

8-00 హైదరాబాద్ ఎ పరి 9-00 వాతావరణసూచన, ప్రసార సమాప్తి

42.02 మీ. (7140 కిలోహెర్జ్)
(హైదరాబాద్ మాత్రమే)

మ: 12-30 హైదరాబాద్ ఎ పరి 1-00 కె. ఆర్. సుబ్రహ్మణ్యం 1-30 హైదరాబాద్ ఎ పరి 2-01 పి. సుందరమ్మ 2-30 ప్రసార సమాప్తి.

60.12 మీ (4990 కిలోహెర్జ్)

సా: 6-00 హైదరాబాద్ ఎ పరి 6-20 గ్రామస్థుల కార్యక్రమము 7-00 తెలుగులో వార్తలు 7-15 గ్రామస్థుల కార్యక్రమము 7-30 కర్ణాటక సంగీతకచేరి (విజయవాడనుండి రికార్డు) 8-40 హైదరాబాద్ ఎ పరి 9-15 లలితసంగీతం, జి. భావనారాయణ 9-30 పి. సుందరమ్మ 9-45 హైదరాబాదు ఎ పరి వాతావరణ సూచన, ప్రసార సమాప్తి. ఆకగణమన.

భువనగిరితాలూకాలో విద్యాభివృద్ధికి కృషి

ఈనెల 25వ తేదీన సమావేశం ఏర్పాటు

భువనగిరి, మే 15

భువనగిరి తాలూకాలోవిద్యాభివృద్ధి కృషిచేసే నిమిత్తం తాలూకాస్థాయిలో విద్యా కమిటీని ఏర్పాటు చేయడానికి గాను ఈ నెల 25వ తేదీన విద్యా సంస్థలు ప్రజా సంస్థల ప్రతినిధులు, విద్యాభిరుచుల సమావేశాన్ని ఏర్పాటుచేయాలని భువనగిరిలోని కేంద్ర సహకారబ్యాంకు ఆవరణలో ఈ సమావేశం జరపాలని పురప్రముఖుల కమిటీ నిర్ణయించింది.

తాలూకా కేంద్రంలో పాలిటెక్నిక్ సంస్థ, కళాశాలను తాని ఏర్పాటు చేయడానికి కూడా ఈ కమిటి కృషిచేసింది. ఈ సమావేశానికి విద్యాభిమానులూ, విద్యాసంస్థల ప్రతినిధులూ అందరూ హాజరుకావలసినదిగా విజ్ఞప్తిచేస్తూ కమిటీ కన్వీనర్లు శ్రీయుతులు తుమ్మల లక్ష్మారెడ్డి, పట్నం వెంకటనర్సయ్య ఒక పత్రికా ప్రకటన చేశారు.

నేడే చూడండి! బాబూమూవీస్ తేనెమనసులు కర్ణకఠినం ఆదుర్తి దీపక్ హైదరాబాద్ రోజు 3 ఆటలు

నేడే చూడండి! నేడే చూడండి!!

కమల్ హైదరాబాద్. రాజేశ్వర్ సికిందరాబాద్.

విక్రమ్ ప్రొడక్షన్స్ వారి చంద్రహాస నృత్యరూపకం

రోజు 3 ఆటలు: 2-30, 6-00, 9-30

బహిరంగ సభలు

ఆసియా క్రైస్తవ యువజన మహాసభ

విన సొంపైన సంగీతము వాద్యములు

సముచిత సందేశములు ఇంగ్లీషు, తెలుగు భాషలలో

ప్రఖ్యాతి గాంచిన ఇటలీ దేశపు పలెర్మోస్ సహోదరులు

హైదరాబాదు ప్రతి సాయంత్రం 6-30 గంటలకు

మెథడిస్ట్ బాయ్స్ స్కూలులో

* గొప్ప ప్రారంభ సమావేశము — మే 19
* ప్రతి రాత్రి సమావేశము — మే 20 నుండి 25
* ముగింపు సమావేశము — మే 26

సికిందరాబాదు ప్రతి సాయంత్రం 6-30 గంటలకు

మే 20 నుండి 25 వరకు

ఎస్. పి. జి. కాంపౌండులో (రైల్వే స్టేషన్ దగ్గర)

అందరూ ఆహ్వానితులు! ప్రవేశం ఉచితం!!

Printed by K. R. Pattabhiram, B.A. for the Proprietors at the Deccan Chronicle Press, 36, Sarojini Devi Road, Secunderabad. Managing Editor & Publisher: K. R. Nandagopal, L.M.E.R. Editor: Gora Sastry.